

2023사업연도 결산서



감사의 감사의견서

이사 제위 귀하

본인은 재단법인 남동문화재단 감사로서 2023년 1월 1일부터 2023년 12월 31일까지 제2기 사업연도의 회계 및 업무에 대한 감사실시 결과를 다음과 같이 보고합니다

1. 감사방법의 개요

회계감사를 위하여 회계에 관한 장부와 관계 서류를 열람하고 재무제표 및 동 부속명세서에 대해서도 면밀히 검토하였습니다. 감사를 실시함에 있어서 필요하다고 인정되는 경우 대조, 실사, 입회, 조회, 기타 적절한 감사 절차를 적용하여 감사하였습니다.

업무 감사를 위하여는 이사회 및 기타 중요한 회의에 출석하고, 필요하다고 인정되는 경우 임직원으로부터 영업에 관한 보고를 받았으며, 주요 업무에 관한 서류를 열람하고 그 내용을 면밀히 검토하는 등 적절한 방법을 사용하여 감사하였습니다.

2. 재무상태표 및 손익계산서에 관한 사항

재무상태표와 손익계산서는 법령 및 정관에 따라 재단의 재산 및 손익상태를 정확하게 표시하고 있습니다.

2024년 2월 27일

재단법인 남동문화재단

감사서장원



감사의 감사의견서

이사 제위 귀하

본인은 재단법인 남동문화재단 감사로서 2023년 1월 1일부터 2023년 12월 31일까지 제2기 사업연도의 회계 및 업무에 대한 감사실시 결과를 다음과 같이 보고합니다

1. 감사방법의 개요

회계감사를 위하여 회계에 관한 장부와 관계 서류를 열람하고 재무제표 및 동 부속명세서에 대해서도 면밀히 검토하였습니다. 감사를 실시함에 있어서 필요하다고 인정되는 경우 대조, 실사, 입회, 조회, 기타 적절한 감사 절차를 적용하여 감사하였습니다.

업무 감사를 위하여는 이사회 및 기타 중요한 회의에 출석하고, 필요하다고 인정되는 경우 임직원으로부터 영업에 관한 보고를 받았으며, 주요 업무에 관한 서류를 열람하고 그 내용을 면밀히 검토하는 등 적절한 방법을 사용하여 감사하였습니다.

2. 재무상태표 및 손익계산서에 관한 사항

재무상태표와 손익계산서는 법령 및 정관에 따라 재단의 재산 및 손익상태를 정확하게 표시하고 있습니다.

2024년 2월 27일

재단법인 남동문화재단

감사 공병호 (인)



1. 총괄표

내 용		비 고
I. 결산서		
1. 총괄표		
2. 사업보고서	(1) 개황	
	(2) 사업운영성과	
3. 예산결산 보고서	(1) 결산총괄	
	(2) 수입예산결산보고서	
	(3) 지출예산결산보고서	
4. 예산결산 부속명세서	(1) 예산전용액조서	
	(2) 수입·지출외현금현재액조서	
	(3) 지출예산 성질별결산	
	(4) 보조금 명세서	
5. 재무제표	(1) 감사보고서	
	(2) 재무상태표	
	(3) 운영성과표	
	(4) 주석	
6. 재무제표 부속명세서	(1) 현금예금명세서	
	(2) 유형자산명세서	
	(3) 미지급금명세서	
	(4) 기타유동부채명세서	
	(5) 기본재산명세서	
	(6) 성질별 손익계산서	
	(7) 재무제표와 예산결산 차이 명세서	
7. 경영분석지표	(1) 경영분석지표	

2. 사 업 보 고 서

(남동문화재단)

(1) - 일반현황

(2) - 사업운영성과

일반현황

(2023. 12. 31. 기준)

□ 조직구성 : 1국 4팀 27명

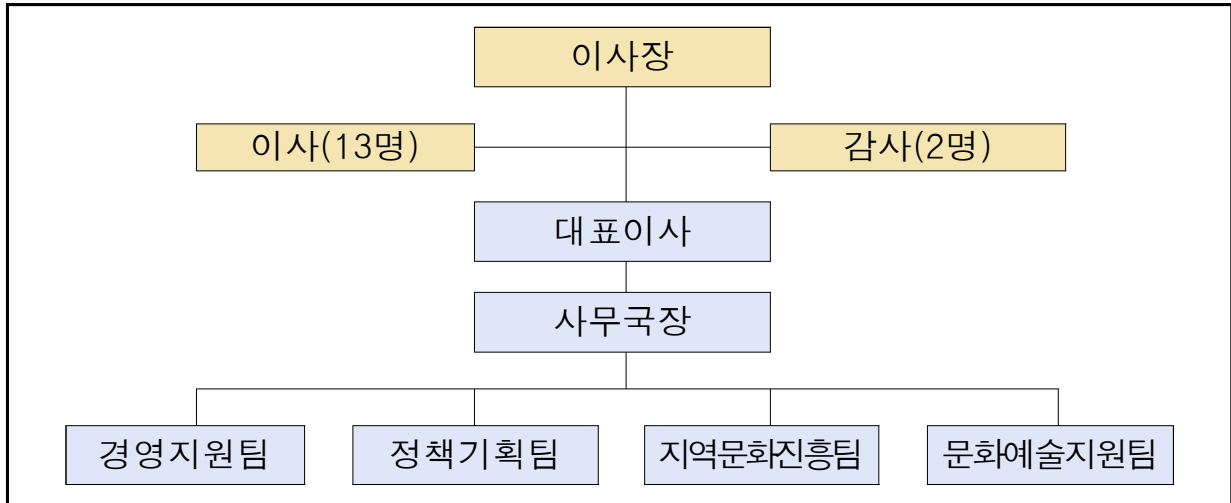

● 정규 직원 현황

2023. 12. 31. 기준

구분	계	일 반 직						비 고
		2급	3급	4급	5급	6급	7급	
		대표이사	사무국장	팀장	차장	대리	주임	
정원	27	1	1	4	3	5	13	
현원	26	1	1	4	2	5	13	

※ 파견공무원 2명 포함 : 4급(팀장) 1명, 5급(차장) 1명

● 팀별 임무 및 역할

팀명	인원	임무 및 역할
경영지원팀	6명 (공무원파견 2명 포함)	<ul style="list-style-type: none"> ○ 예·결산 및 회계 운영, 재산 및 물품 관리, 보안 관리 ○ 복무, 인사, 급여, 복리후생, 노무, 세무, 정관 및 제 규정 관리 ○ 이사회 및 감사 운영 ○ 성과관리 및 경영평가 ○ 기금 관리·운용 및 재원 조성 ○ 교육 훈련 및 정보화 서비스 ○ 기타 조직운영 및 경영에 필요한 업무
정책기획팀	3명	<ul style="list-style-type: none"> ○ 지역문화정책 연구 및 개발 ○ 후원회 및 기부금 조성 ○ 지역문화 정책 특화 사업 운영 ○ 홈페이지 운영 및 홍보 업무 ○ 대외협력 및 네트워크(MOU 등) 업무 ○ 기타 문화도시 조성사업에 필요한 업무
지역문화 진흥팀	6명	<ul style="list-style-type: none"> ○ 지역문화 전문 인력 양성 사업 ○ 문화예술 교육 기획 및 운영 사업 ○ 소래역사관 운영 및 지역문화 발굴 등 업무 ○ 생활문화센터 관리·운영 ○ 문화예술교육 프로그램의 개발 및 운영 ○ 생활문화 행사 운영 ○ 기타 생활문화 활성화 사업에 필요한 업무
문화예술 지원팀	9명	<ul style="list-style-type: none"> ○ 문화예술활동 지원사업 추진 ○ 남동소래아트홀 공연장 대관 및 관리 ○ 문화예술복지 증진사업 추진 ○ 구립예술단(여성합창단, 풍물단) 운영 지원 ○ 지역 문화예술 행사·축제 등 기획·운영 ○ 소래포구축제, 권역별관광축제 등 운영 ○ 기타 문화예술활동 지원에 필요한 업무

☐ 사업목적

- 2023년도 공식출범을 통한 안정된 재단 운영을 위한 관리 체계 구축
- 투명하고 건전한 예산 운용으로 경영 효율성 증대

☐ 추진근거

- 「지역문화진흥법」 제19조(지역문화재단 및 지역문화예술위원회의 설립 등)
- 「지역문화진흥법」 제20조(지역문화재단 및 지역문화예술위원회에 대한 지원)
- 「민법」 제32조(비영리법인의 설립과 허가)
- 「지방출자출연법」 제4조(지방자치단체의 출자·출연과 대상 사업 등)
- 「남동구 지역문화 진흥 조례」 제3장(남동문화재단의 설립 및 운영)

☐ 추진 경과

- (재)남동문화재단 발기인대회 및 창립총회 개최 : 2022. 9. 16.
- (재)남동문화재단 설립 허가 : 2022. 10. 20.
- (재)남동문화재단 설립 등기 : 2022. 10. 24.
- (재)남동문화재단 직원 채용 (1회~2회) : 2022. 10. ~ 12.
- 2023년 출연동의안 상정 : 2022. 11. ~ 12.
- (재)남동문화재단 임시출범 : 2022. 12. 1.
 - 2022년 제1회 신규채용 및 파견공무원 등 10명 근무
- (재)남동문화재단 공식출범 : 2023. 1. 1.
 - 2022년 제2회 신규채용 및 고용승계 등 17명 증원 (27명 근무) : 2023. 1. 2 임용
- 위수탁 계약 체결(구 문화관광과↔재단) : 2023. 1. 3.
- (재)남동문화재단 출범식 : 2023. 1. 13.
- (재)남동문화재단 출자·출연기관 지정고시 : 2023. 2. 2.
- 전국지역문화재단연합회 정회원 가입 : 2023. 2. 9.
- (재)남동문화재단 2023년 제1차 이사회 개최 : 2023. 2. 27.
- (재)남동문화재단 2023년 제2차 이사회 서면심의 : 2023. 5.
- (재)남동문화재단 2023년 제3차 이사회 개최 : 2023. 9. 7.

□ 사업개요

- 설립명칭 : 재단법인 남동문화재단
- 설립형태 : 출연기관(비영리 재단법인)
- 기본재산 : 13억 (舊 문화예술진흥기금 및 출연금)
- 설립일 : 2022. 10. 24.
- 주사무소 : 남동소래아트홀 내
- 임원구성 : 17명 [이사 15인(이사장 및 대표이사 포함), 감사 2인)]
- 주요사업

- | | |
|------------------------------|-------------------------------------------|
| 1. 지역문화 진흥을 위한 조사연구와 문화정책 개발 | 7. 지역문화 전문인력의 양성 및 지원 |
| 2. 예술의 창작·보급 및 예술활동 지원 | 8. 문화환경 취약지역 지원(문화복지) |
| 3. 지역 공공 문화시설의 수탁 운영 및 관리 | 9. 생활문화 활성화 및 활동 지원 |
| 4. 문화예술 행사의 개발 및 개최(축제 등) | 10. 국가, 인천광역시, 남동구의 위탁 대행 사업 |
| 5. 문화예술진흥을 위한 기금 조성 및 운용 | 11. 문화예술 국·내외 교류 사업 |
| 6. 문화예술교육 개발 및 지원 | 12. 그 밖에 지역문화진흥을 위하여 남동구청장이 필요하다고 인정하는 사업 |

● 비전 및 목표



■ 위·수탁 시설현황

● 남동소래아트홀

위치	아암대로1437번길 32 (준공일 2011.1.12.)
면적	대지면적 9,432㎡, 연면적 9,995㎡(부속건물 포함)
규모	지하2층 ~ 지상3층
층별공간	<ul style="list-style-type: none"> - 지하 2층 : 지하주차장, 기계실 - 지하 1층 : 사무실, 갤러리 화소 525㎡ [무방월 120m / 벽체 90m], 문화교실, 분장실, 연습실, 주차장 - 지상1~2층 : 소래극장(대공연장) 703석 [1층 507석 (일반 499석, 장애인 8석), 2층 196석] - 지상 3층 : 스튜디오 제비(소공연장) 193석 [서랍식 객석], 전망대

● 소래역사관

위치	아암대로 1605 (준공일 2011.11.11.)
면적	대지면적 1,234㎡, 연면적 1,425㎡
규모	지하1층 ~ 지상2층
층별공간	<ul style="list-style-type: none"> - 지하 1층 : 교육실, 전기실, 기계실 - 지상 1층 : 전시장2, 학예실, 수장고 - 지상 2층 : 전시장1, 영상실, 수유실

● 남동생활문화센터

위치	독점로30번길 15 (준공일 2022.11.30./개관일 2023.3.13.)
면적	대지면적 992㎡, 연면적 848.58㎡
규모	지하1층, 지상2~3층
층별공간	<ul style="list-style-type: none"> - 지하 1층 : 마루공간, 주민자율공간, 방재실, 리커룸(남), 리커룸(여) - 지상 2층 : 마주침공간, 사무실, 강의실1, 강의실2 - 지상 3층 : 다목적홀

■ 2023년 예산현황

● 사업별

(단위 : 천원)

계	경영지원	정책기획	지역문화진흥	문화예술지원
5,561,948	2,392,361	200,840	362,714	2,606,033

● 재원별

(단위 : 천원)

계	구 비		외부재원	기타 재원		
	출연금	대행 사업비	공모사업 보조금	이자 수익	전년도 순세계잉여금	기타 영업외수익
5,561,948	2,933,851	2,192,562	357,185	59,770	18,350	230

01. 재단 조직 및 운영 체계 마련

□ 재단 조직 운영 및 관리 체계 구축

● 조직 및 인력 운영

- 재단 사업 및 시설 운영을 위한 조직·인사 관리
- 공모사업 선정 등에 따른 인력 필요 시 수시 인력 충원 추진
- 조직진단 및 직무분석을 통한 기능·사업·인력 재배치

● 투명하고 공정한 윤리경영 체계 구축

- 청렴리더십 강화(4급 이상), 전 직원 청렴교육 시행
- 주기적인 업무 점검 시행 및 외부 감사 대응, 경영공시 항목 및 기한 준수
- 고충처리위원회 내 부조리 통합신고센터 운영

● 이사회 및 각종 위원회 등 운영

- 이사회 : 연 4회 개최
- 각종 위원회 : 법령·제 규정 등에 따른 필수 위원회 구성 추진

● 회계업무 역량강화 교육

- 교육내용 : 계약, 지출, 회계법령, 전자결재시스템 등 운영 교육
- 교육대상 : 재단 전 직원

● 정기적인 재무감사 실시

- 감사내용 : 출장여비 지급 적정 여부, 지출 집행 증빙서류 검토, 법인카드 사용 중수 및 집행 적정 여부 검토
- 조치사항 : 업무 연찬 및 우수사례 전파 등 추진

● 효율적·창의적 조직문화 조성

- 일과 가정의 양립 체계 구축을 통한 건전한 직장분위기 조성
- 노사협의회 구성을 통한 직원의 경영 참여로 창의적 정책 개발
- 후생복지 제도 운영 및 직무에 따른 유연근무제 활성화

● 재단 제 규정 관리

- 재단 운영을 위한 필수적인 규정 제·개정 추진 및 주기적인 점검을 통한 제 규정 정비
- 추진성과
 - 규정 정비 : 상위 법령 변경 및 필수 제정 규정의 수시 제·개정
 - 내규 제정 : 재단 운영을 위한 필수 내규 제·개정 추진(상반기)

● 재단 CI 개발 및 활용

- 사업내용 : 재단의 정체성 확립 및 효과적 홍보를 위한 ‘남동문화 재단 CI 공모전’ 개최 및 CI 활용 굿즈 제작
- 추진성과
 - ‘남동문화재단 CI 공모전’ 개최 공고 및 홍보 : 2023. 2.
 - CI 공모 작품 접수 : 2023. 3. 13. ~ 3. 31.
 - CI 선정작 심사 및 결과 발표 : 2023. 4. 11

□ 안정적인 시설 및 자산관리 운영

● 연간 안전점검 및 유지관리 추진

- 대상분야 : 소방, 승강기, 전기, 저수조, 대기측정, 가스검사 등
- 점검방법 : 각 분야별 전문 대행기관·업체를 통한 정기점검 및 유지관리
- 추진계획 : 관례적 점검방식 지양, 정밀점검 통한 재해요인 원천 차단

☐ ESG 기반 책임경영 실천

● 추진개요

- 기 간 : 연중
- 목 적 : 환경보호, 사회공헌, 윤리경영의 가치를 반영한 ESG 기반의 경영시스템 구축으로 기관의 사회적 책임 준수 및 지속가능 발전 추구
- 사업예산 : 비예산

● 추진내용

- 친환경 캠페인
 - 환경친화적 사무공간 · 문화공간 구축 및 임직원 참여 친환경 캠페인 실시
 - 그린뉴딜에 기반한 문화예술사업 기획 및 운영
- 사회공헌 활성화
 - 소외계층을 위한 문화예술사업 운영
 - 지역상생발전을 위한 경제공헌 추진(공공구매 목표액 설정 및 실적 관리)
- 윤리 · 인권경영 체계 구축
 - 윤리 · 인권경영 관련 임직원 교육 실행
 - 경영진 청렴리더십 강화, 임직원 청렴교육 실행
 - 내 · 외부 감사 실시 및 대응, 경영공시 항목 및 기한 준수

● 2023년 추진실적

- 2023. 1. ~ 10. : 지역 내 중증장애인생산물 구매
(사무실운영비 중 19.33% 달성 / 2023.10.31. 기준)
- 2023. 6. 1. : 임직원 참여 환경 캠페인 ‘다같이 가치줍깅’ 실시
- 2023. 10. 25. : ‘인천 지역문화재단 공동 바자회’ 공동 주관

☐ 노사협의회 운영

- 노사협의회 근로자위원(3명) 선출 : 2023. 9. 13.
- (예정) 2023년 제4분기 노사협의회 개최
 - (안건 1) 재단법인 노사협의회 운영 규정(안)
 - (안건 2) 직원 퇴직연금 가입방법 결정

□ 재단 임직원 교육 및 연수 추진

● 사업개요

- 대 상 : 남동문화재단 임직원
- 기 간 : 연중
- 교육목표
 - 전 직원 교육 이수율 90% 이상 독려
 - 능동적이고 전문적인 문화예술 행정가 양성 및 배출
 - 법정 의무교육 이수를 통한 행정 의무 사항 철저
 - 문화예술 선진사례 해외 연수를 통한 남동소래아트홀 서비스 역량 강화

● 2023년도 추진 성과

- 신규 임용직원 대상 교육 추진 : 2023년 1월
- 법정 의무교육(12개 과목) 인트라넷 교육 진행 중 : 2023년 12월까지
- 방화관리자 등 시설물 관리 법정 의무교육 진행 중 : 2023년 12월까지
- 제16회 해비치페스티벌 참가(2명)
- 제2회 대한민국 문화재단 박람회 참가(5명)
- 내부교육(워크숍 및 포럼 등) 진행
- 외부교육(외부기관) 신청 및 이수

□ 직원 후생복지제도 운영

● 추진개요

- 기 간 : 연중
- 목 적 : 재단 임직원의 근무 능력 제고 및 활기찬 직장 분위기 조성

● 추진내용 : 후생복지 제도 및 직장 동호회 등 운영

- ① 선택적 복지제도 운영 (연중)
- ② 건강검진비 지원 (연1회/격년)
- ③ 남동구청 직원복지회 가입 연계 (연중) ※'23 11명 가입 및 출자금 월납
- ④ 임직원 체육행사 추진 (연1회) ※'23 전직원 참여 '스포츠의 날' 추진 (23.6.1. 인천대공원)
- ⑤ 직장 동호회 운영 (연중)

<2023년 직장 동호회 운영 내역>

연번	동아리명	참여인원	활동주기	활동내용	지원금액
1	향유(向有)	5명	분기별 1회	공연전시 관람	300,000원
2	치.치.치	5명	월 1회	댄스, 보컬	300,000원

02. 안전하고 쾌적한 소래아트홀 시설 관리

□ 시설 관리 운영

● 사업목적

- 이용객의 생명과 안전을 최우선으로 두어 사업장 내 발생 가능한 유해환경 최소화
- 시설 노후화로 인한 지속적인 점검·개선·관리를 통해 체계적인 시설관리 실시

● 사업개요

- 추진기간 : 2023. 1. ~ 12.
- 사업규모
 - 시설부문 : 남동소래아트홀 시설물

● 2023년 추진실적

- 법정정기점검

연번	구분	명 칭	집행액	내 용	시행일	비고
1	소방	소방시설 월 정기점검	4,488천원	소방안전관리 대행 용역 (2023년 집행예정액)	'23. 1. 1.~ 23. 12. 31.	월/1회
2		소방시설 종합정밀점검		소방시설 설치유지 및 안전관리에 관한 법률의거 소방시설 종합정밀점검	'23. 1. 30.	연/1회
3		소방시설 작동기능 점검		소방시설 설치유지 및 안전관리에 관한 법률의거 소방시설 작동기능점검	'23. 7. 10.	연/1회
4	승강기	승강기 월 정기점검	2,400천원	승강기 유지보수 대행 용역 (2023년 집행예정액)	'23. 1. 1.~ 23. 12. 31.	월/1회
5		승강기 정기검사	127천원	인승용 승강기 1대 정기검사	'23. 6. 7.	연/1회
6	건축	시설물 정기안전점검	7,000천원	남동소래아트홀 상·하반기 시설물 정기안전점검 (2023년 집행예정액)	'23. 1. 1.~ 23. 12. 31.	연/2회
7	전기	전기설비 안전진단	3,929천원	전기안전관리자 직무에 관한 고시 전기설비의 안전진단 실시	'23. 8. 10.~ '23. 8. 20.	정전, 무정전 검사
8	수도	저수조 청소	1,400천원	수도시설의 청소 및 위생관리등에 관한 규칙의거 저수조 청소 실시 (2023년 집행예정액)	'23. 1. 1.~ 23. 12. 31.	연/2회
9	대기	대기자가측정	3,300천원	대기환경보전법의거 대기자가측정 실시 (2023년 집행예정액)	'23. 1. 1.~ 23. 12. 31.	연/2회

－ 시설물 개·보수

연번	명 칭	집행액	내 용	시행일	비고
1	실외기 콤프레샤 교체	1,804천원	실외기 콤프레샤 불량에 따른 교체 실시	'23. 1. 26.	
2	냉난방기 종합분해세척	10,305천원	냉난방기 A/C 종합 분해세척 청소작업 용역(79대)	'23. 3. 20.~ 23. 3. 21.	
3	대공연장 강당의자 및 바닥카펫 세척	5,300천원	대공연장 703석 및 바닥 카펫 세척작업	'23. 3. 20.~ 23. 3. 21.	
4	정류기 축전지 교체	810천원	전기실 정류기용 축전지 교체	'23. 7. 5.	
5	CCTV 교체 및 신규 설치	18,000천원	노후화 CCTV 교체(42개소) 신규설치(18개)	'23. 7.~ 23. 8.	
6	화재수신기 교체 및 부수신기 설치	33,734천원	R형 주수신기 교체, 부수신기 신설 및 선로공사	'23. 7. 17.~ 23. 8. 5.	
7	소래극장 장애인편의시설 설치	33,036천원	장애인 휠체어 리프트(19,800) 및 이동식 장애인 경사로(13,236) 설치	'23. 7.~ 23. 9.	이동식 설비
8	방부목(데크, 야외 공연장 등) 보강 공사	1,650천원	아트홀 외부(데크, 야외 공연장 등) 방부목 보강 공사	'23. 9. 12.	

03. 문화예술진흥 정책사업 [계속사업]

☐ 사업개요

- 사업기간 : 2024. 연중
- 사업목적 : 문화자원 발굴 및 정책 수립을 통한 지역 대표 문화예술기관 역할 정립
- 사업내용
 - 남동구 문화예술진흥 정책 연구
 - 남동 문화예술 정책 자문단 구성·운영
 - 남동 문화예술 정책 라운드테이블 및 포럼 운영
- 기대효과
 - 지역의 특색을 담은 문화정책 수립을 통하여 지역특성화 문화 증진 도모
 - 남동구 문화예술진흥 정책을 통한 구민에게 필요한 정책 및 사업 설계·추진

☐ 2023년 추진실적

- 2023. 3. 24. : 남동문화예술정책자문단 위촉 및 자문회의 운영
- 2023. 4. 19. : 출범 100일 기념 직원 대상 라운드 테이블 운영
- 2023. 8. ~ 9. : 남동구민 및 지역 예술인 대상 의견 수렴 설문조사 운영
(구민 276명, 예술인 78명 참여)
- 2023. 8. ~ 9. : 남동문화재단 이해관계자 Focus Group Interview 실시
(2회 실시 / 예술인, 유관기관 및 행정 관계자 등 12명 참여)
- 2023. 9. 20. : 남동문화정책포럼 <남동100%> 추진
- 2023. 10. 26. : 임직원 대상 남동문화재단 역할 및 과제도출 퍼실리테이션 운영

☐ 세부사업별 추진실적

- 남동 문화예술 정책연구
 - ‘23 정책 연구조사 데이터 기반으로 문화비전 및 도시문화 구축
 - * 정책 연구용역 중간보고서(9.20. 발행) 별도 첨부
 - 추진 사업별 정책적 방향 및 전략과제 활성화 방안 제시·적용
 - 중·장기 발전방안 연구 기반마련 및 지역 문화자원 자료DB 구축
 - 구민 의견수렴을 통한 지속가능한 구민지향 문화정책 발굴·운영
 - ‘남동구 문화정책 수립(5개년)’을 위한 정책연구 협력(區연계)
 - * (2025년도) 재단 설립 3차년도 연구 용역 실시 예정

■ 2024 남동문화포럼 운영

- 구민, 지역예술인, 청년 등 문화주체 간 의견수렴으로 참여기회 확대
- 현장 중심 라운드테이블 운영을 통한 재단 추진사업 질적 향상 도모
- 발굴된 의제 중심으로 문화정책 담론 형성을 위한 정책포럼 개최

■ 남동 문화예술 정책 자문단 구성·운영

- 각 팀별 정책과제(자문제안)를 정기적으로 취합하여 검토·채택
- 채택된 정책과제 주제로 자문회의 추진, 결과 소관부서 전달·보완

〈2023 남동구 문화예술진흥 정책 수립 연구조사〉

□ 사업개요

- 사 업 명 : 남동구 문화예술진흥 정책수립 연구조사
- 사업기간 : 2023. 6. ~ 12.
- 사업목적 : 남동구 문화예술 생태계 전반에 대한 종합적 진단 및 문화 예술진흥 정책 수립 기초를 마련하기 위한 연구조사
- 연구내용 : 남동구 및 남동문화재단 종합 진단·재단운영 기본계획 수립
 - 기 구축한 비전에 따른 목표·전략방향·과제 수립으로 향후 5년간 목표·성과를 재검토 및 정의

□ 사업세부내용

- 남동구민 및 예술인 대상 의견수렴 설문조사 실시
 - 전문 리서치업체(한국정책리서치)를 통해 설문조사를 운영하여 전문성 제고 (전문 통계 프로그램, SPSS 18.0 통계 프로그램 사용)
 - (분리발주 질의 시) 연구용역사에서 한 번에 진행할 시 설문조사 운영 컨트롤 어려움 및 연구기관에서도 재 하도급을 주는 상황으로 예산절감을 위한 재단 자체 계약 추진
- 남동 문화예술 관련 이해관계자 의견 수렴
 - 이해관계자 FGI 2회 실시(예술인, 기관 관계자 등 12명 참여)
 - 임직원 라운드테이블 및 퍼실리테이션 추진(4.19, 10.26.)
- 연구조사 중간·최종보고회 및 정책자문단 : 남동문화정책포럼 연계 운영
 - 연구조사 중간 및 최종보고회, 남동 문화예술 정책자문단 등 정책사업 연계 운영을 통한 예산 절감 및 네트워크 구조화 도모

04. 지역문화정책특화사업

< 2023. 지역문화정책특화사업 : ‘산.단.다(多)’ 프로젝트 >

☐ 사업개요

- 사업명 : ‘산.단.다(多)’ 프로젝트
- 사업기간 : 2023. 1. ~ 12.
- 사업목적 : 문화소외지역인 남동산단에 문화적 환경 조성 및 문화예술 콘텐츠 지원을 통해 산업문화공간으로의 변화를 도모 *산단공 I-Lighting 프로젝트 연계
- 소요예산 : 103,240천원 (산단공 매칭비 50,000천원, 구비(출연금) 53,240천원)

☐ 사업세부내용

- 유관기관 업무협약 및 협의체 구성 운영
 - 문화도시 2.0 추진을 위한 남동문화산단 조성 정책간담회(23.2.1.)
 - 남동산단 산업문화공간 전환을 위한 재단-산단공 업무협약(23.2.21.)
 - 문화산단 조성을 위한 다자간(산단공, 인천TP, 카톨릭대) 실무협약 체결(23.4.5.)
- 지역예술인 참여를 통한 문화예술콘텐츠 제작
 - 지역예술인·단체, 청년예술인, 지역 대학생(문화예술동아리)과의 협업 추진
 - 산단의 현실과 문화예술로 되살아나는 문화산단의 미래상을 음원과 뮤직비디오로 제작
- 근로문화환경개선 시범사업
 - 장인가구(슈퍼그래픽 벽화) · 영원코퍼레이션(프로젝션 맵핑 미디어 벽화) (총 2개소)
- 산업단지 근로자를 위한 문화예술 체험행사 운영
 - 일시장소 : 2023. 10. 11.(수) 16:00~ / 논현포대근린공원 농구장
 - 행사명 : 퇴근길 콘서트 ‘포크뮤직 앤 아트페스티벌’
 - 주요내용 : 생활문화(우드카빙, 라탄공예, 데스크테리어, 캐리커처 등) 체험 및 공연
 - 참고사항 : 인천시 주최/남동문화재단, 인천테크노파크, 산단공 공동주관

05. 대외협력사업 및 네트워크(MOU) 업무

☐ 사업개요

- 사업기간 : 연중
- 사업목적 : 전국 문화도시, 도시재생, 예술지원 등 다양한 분야의 선진사례기관 방문 및 협약(MOU)을 통한 우수한 정책 사례 적극 도입
- 사업내용
 - 다양한 분야의 선진사례기관 방문 및 협약을 통한 네트워크 구축, 벤치마킹 추진
 - 우수정책 사례 적극 도입을 통해 신생재단의 약점 극복 및 추진사업의 질적 향상 도모
- 기대효과
 - 기관(단체) 간 네트워크 확장 및 공감대 형성 제고
 - 지속 가능한 상호 연계 방안 마련
 - 지역문화재단 등 타 기관 협업 사업 추진을 통한 재단 역량 제고

06. 남동 문화예술진흥기금조성사업

☐ 사업개요

- 사업기간 : 연중
- 사업목적 : 지역문화 예술발전을 위한 잠재기부자 발굴 및 관계 형성을 위한 자원개발
- 사업내용
 - 기부문화조성 및 모금 유치를 위한 예우체계 구축 및 활용
 - 잠재기부자 발굴을 위한 문화예술 가치인식 캠페인 운영
- 기대효과
 - 지속가능한 재원 조성으로 지역예술인 활동 촉진 등 재단 자생력 강화 및 기반 마련

07. 재단홍보사업 활성화

☐ 사업개요

- 사업기간 : 연중
- 사업목적 : 전략적인 홍보 다각화로 남동의 브랜드 가치 및 이미지 제고
- 사업내용
 - 재단 대외 홍보 강화 및 이미지 브랜딩
 - 남동 문화예술 홍보 서포터즈 운영
 - 통합 홈페이지 운영·관리
- 기대효과
 - 이용객들에게 친숙한 채널을 활용한 정보 제공으로 구민의 문화향유 기회 확대
 - 남동문화재단의 지지층 형성 및 재단 브랜드 가치 제고

☐ 2023년 운영실적

- 보도자료 노출 건수 : 109건 배포, 1,420건 보도 (2023. 10. 31. 기준)

1월		2월		3월		4월		5월		6월		7월		8월		9월		10월	
배포	보도	배포	보도	배포	보도	배포	보도	배포	보도	배포	보도	배포	보도	배포	보도	배포	보도	배포	보도
3	68	10	119	14	154	13	189	15	170	16	162	9	101	10	208	7	73	11	176

- SNS 홍보 성과 (2023. 10. 31. 기준)

인스타그램		블로그		유튜브		카카오톡 채널		총 계
콘텐츠	좋아요	콘텐츠	조회수	콘텐츠	조회수	발송	친구 수	
180건	3,766개	157건	12,603회	36건	14,359회	11건	508명	31,620

08. 소래역사관 운영

□ 사업개요

■ 사업내용

- 지역문화의 역사적 가치 보존과 과거의 기억을 제공하는 다양한 콘텐츠 구성 방안 마련
- 공립박물관 컨설팅을 통한 역사관 운영 역량 강화 도모 (주관:문체부)

□ 2023년 추진실적

<2023년 소래역사관 월별 관람 인원>

(단위: 명)

	1월	2월	3월	4월	5월	합계
유료관람	1,304	1,862	1,778	2,221	1,788	33,208
무료관람	819	1,436	1,452	1,153	1,117	
소계	2,123	3,298	3,230	3,374	2,905	
	6월	7월	8월	9월	10월	
유료관람	1,731	1,222	1,713	2,106	2,366	(유료) 18,091
무료관람	1,279	848	1,336	3,859	1,818	(무료) 15,117
소계	3,010	2,070	3,049	5,965	4,184	

■ 소래역사관 무료관람 서비스 제공

- 사회경제적 소외계층, 각종 기념일 무료관람 : 총 15,117명

■ 문화관광해설사 상시 배치 : 1일 1명 / 5인 1조 - 1일 교대(화~일)

■ 관람객 만족도 조사 QR코드 제작 및 게시 : 상시

■ ‘느린우체통’ 엽서 발송 : 985매

□ 2023년 지원사업(공모) 추진현황

■ 문화예술교육사 현장 역량강화 사업 (인천문화재단 주관)

- 사업기간 : 2023. 3. ~ 12.

- 사업목적 : 소래역사관 내 교육적 역할 기반 마련 및 문화예술교육사 실무 역량 강화 기회 부여

- 사업내용

- 문화예술교육사 채용 및 근무 (5.~12.)
- 문화예술교육사 프로젝트 프로그램 운영 (8.~9.)

- 기대효과

- 문화기관의 문화예술 기능 및 역할 강화
- 지역의 문화인력을 양성하고 주체적인 교육사의 성장 기틀 마련

- 교육 추진내용 : 프로그램 5회차 운영 (누적인원 53명 참여)

〈협력 네트워크 구축을 통한 지역문화교류 확대 및 지원사업 확보〉

☐ 사업개요

■ 사업내용

- 박물관협의회 가입 및 유관기관 네트워크 구축으로 사업기반 확대
 - 인천시박물관협의회 가입
 - 한국박물관협회 가입
 - 박물관 사업 관련 교류 협력 및 지원사업 공모 등 사업 기반 확대 추진
- 각종 지원사업 공모신청을 통한 다양한 사업 추진
 - 근현대사박물관협력망 : 소장유물 자료집 제작 사업 신청(예정)
 - ▶ 대한민국역사박물관(서울 광화문 위치) 주관

〈소래역사관 교육프로그램 운영〉

☐ 사업개요

■ 사업기간 : 2024. 1. ~ 12.

■ 사업목적 : 유아 및 어린이에게 현장감 있는 교육프로그램 제공으로 지역 역사 문화에 대한 이해 증대

☐ 2023년 추진실적

■ 사업기간 : 2023. 7. ~ 12.

■ 사업대상 : 초등학교 1~6학년

■ 사업내용

구 분	운영 개요		
프로그램명	박물관에서 학예사는 무슨일을 하나요?	모여라 소래 갯벌 친구들	소래 바다 너머 인천이야기
참여인원 (`23.10.31.기준)	32명	29명	33명
내 용	박물관 유물 및 수장고 업무 관리 등 학예사 직업 이해를 돕는 진로 체험형 교육	소래갯벌에 서식하는 동식물에 대한 이론교육 및 생물 스탬프로 에코백 만들기	인천 모습에 대한 이론교육 및 개항기 태극기 만들기 체험 활동
사업기간	8월 (9,16,23일)	9월 (2,9,16,23일)	10월 (14,21,28일) 11월 (4일)

<소래역사관 유물자료 관리 · 확충 및 문화콘텐츠 활용>

☐ 사업개요

■ 사업내용

- 문화유산표준관리시스템 유물등록 및 소장유물 종합 보험 가입
- 남동구 및 소래지역의 옛 모습을 추억할 수 있는 근현대 유물자료 구입 및 기증 확보

☐ 그간 추진실적

■ 소래역사관 홈페이지 유물기증 홍보 게시

■ 소장유물 상태 점검 및 전수검사 실시 / 183건 395점

- 문화유산표준관리시스템(국립중앙박물관 배포) 183건 395점 등록 완료
※ 2013년~현재 13건 178점 기증(소래포구, 수인선, 남동산단 관련 자료 등)
- 소장유물 세부현황

자료내용	개수
소래지역(갯벌, 포구, 염전) 관련 자료	20건 24점
수인선 관련 자료	56건 108점
그 외 소래 및 남동구(인천)의 옛 모습을 알 수 있는 자료	34건 201점
소래 옛 사진 자료	87건 87점
총계	197건 420점

수집구분	개수
구입	97건 155점
기증	13건 178점
이관(남동구로부터 이관)	87건 87점
총계	197건 420점

■ 2023년 유물구입 결과 : 14건 25점 구입 / 구입가 - 4,239천원

- 소래 및 남동구 관련 자료
 - 조선의 염업(1936년)[소래염전 사진 포함], 경기매일 창간호(2001년)
[1회 소래포구축제 기사 수록] 등

■ 2023. 9월 : 소장유물 종합보험 갱신 가입 완료

- 보험사 : 에이스화재해상보험

09. 생활문화센터 운영

☐ 사업개요

● 사업목적

- 공간의 안정적 운영을 위한 시설 환경 조성 및 홍보를 통한 활성화
- 지역 내 생활문화 주체들의 네트워크 허브 역할로서의 공간 구축

● 사업내용

- 지역주민, 예술단체 대상 문화교류 행사 기획 및 운영(기획전시 등)
- 생활문화동아리 활동 공간 지원 및 문화예술 창작활동을 위한 대관 운영
- 생활문화센터 홍보 및 활성화를 위한 SNS 운영

● 기대효과

- 시설 정비에 따른 생활문화센터 방문객 대상 만족도 증대
- SNS 홍보에 따른 생활문화센터 활성화 및 공간 대관율 증가

☐ 남동생활문화센터 대관 운영

대관공간	(지하) 마루공간, 주민자율공간, (2층) 강의실1, 강의실2, (3층)다목적홀
대관절차	홈페이지 대관 시스템 → 회원가입 → 신청접수 → 담당자 심의 → 결과통보 → 대관료 납부 → 대관 진행 → 종료
대관시간	타임1 (9시~12시), 타임2 (13시~15시), 타임3 (15시~18시) ※ 다목적홀을 전시목적으로 사용 시, 종일 대관 원칙 / 9시~18시
대 관 료	3시간 1만원 (모든 대관공간 동일) ※ 냉난방 시설 및 기자재 사용 가능, 비용 무료

☐ 2023년 추진실적

- 2023. 4. : 상반기 수시대관 모집 (5건 접수 / 5건 승인)
- 2023. 6. : 하반기 정기대관 모집 (5건 접수 / 4건 승인)
- 2023. 7. ~ 11. : 하반기 수시대관 상시 접수 (16건 접수 / 13건 승인)
- 2023. 3. ~ 11. : 남동생활문화센터 기획전시 총 8회 진행
 - 남동구 지역 거주 및 활동하는 생활문화동아리 등 전시참여 기회 제공

10. 생활문화활동 활성화 지원 사업

[1] 생활문화센터 교육프로그램 운영

☐ 사업개요

● 사업명

- 남동생활문화센터 : 생활문화공간 「독점30」

● 사업기간 : 연중

● 사업목적

- 주민 커뮤니티 공간으로서의 생활문화센터 운영 및 활성화 증대
- 최신 트렌드와 주민의 니즈를 반영한 다양한 생활밀착형 교육프로그램 운영
- 자체 교육프로그램 운영을 통한 생활문화동아리 발굴 및 관리

● 사업내용 : 방문객 대상 욕구 설문조사 의견을 수렴하여 생활밀착형 자체 교육 프로그램 기획 및 운영

[2] 생활문화동아리 발굴 및 문화활동 지원

☐ 사업개요

■ 사업명 : 생활문화동아리 활동 지원

■ 사업목적 : 지역 내 생활문화동아리 활성화 및 자생 기반 강화

■ 사업내용 : 남동구 활동 생활문화동아리 맞춤형 활동 지원(공모)

■ 기대효과 : 지역 내 생활문화 활동 인식 확산 및 신규 생활문화동아리 발굴, 동아리별 주체적인 활동에 따른 개개인의 삶의 질 향상

■ 사업대상 : 남동구 활동 생활문화동아리

■ 지원규모 : 최소 50만원 ~ 최대 100만원 / 총 20개 내외 동아리

※ 홍보비, 진행비, 장비 임차료, 강사비 등

■ 추진절차 : 공모 → 접수 → 서류심사 → 선정워크숍 → 활동계획서 및 교부신청 → 지원금 교부 → 동아리 활동 및 모니터링 → 정산

11. 생활문화축제 기획·운영

□ 2023년 추진실적

- 사업내용 : 생활문화 활동을 기반으로 공연, 전시, 체험 등 다양한 생활문화 동아리가 주체적으로 참여하여 역량을 마음껏 펼치고 모두가 함께 즐기고 소통하는 축제의 장
- 2023. 9. : 축제 참여동아리 모집 및 선정
 - 모집대상 : 인천 남동구에서 활동하는 생활문화 동아리(단체) 및 개인
 - 모집분야 : 공연(춤, 노래, 밴드, 합창 등), 전시(회화, 사진, 서예, 공예 등), 체험(전통문화, 공예, 캘리그래피 등)
 - 선정결과 : 15개 생활문화 개인·동아리 및 10개 연계 참여 동아리 총 25개 개인 및 동아리

○ 선정 동아리 명단

연번	구분	동아리명
1	개인	심○성
2	동아리	함예즐
3	동아리	거위라운
4	동아리	둘체색소폰동호회
5	동아리	그리다
6	동아리	이미 나에게로
7	동아리	아미 girls
8	동아리	소리너울
9	동아리	하나레이(hanalei)
10	동아리	셀위서플 인천경기북서부
11	동아리	이클립스
12	동아리	도림고등학교 퓨전음악부
13	개인	이○화
14	개인	유○춘
15	개인	박○희

○ 연계 참여 동아리

구분	연번	활동장르	동아리/사업명
남동 생활문화 동아리 지원사업	1	미술	온새미로
	2	음악	산노을 오카리나 앙상블
	3	공연	꽃다지 풍물단
	4	공예	레더락
	5	공연	북울림
남동 문화예술 공간지원사업	6	전시	나비도예
	7	전시	브라운메모리
	8	전시	화신태린
2023 문화기획 프로젝트 <시민X>	9	전시	내 인생의 자화상
	10	전시	펜 하나로 가볍게 시작하는 펜드로잉

- 2023. 10. : 축제 운영 (2023. 10. 20.(금) ~ 21.(토) / 남동생활문화센터)
 - 전시 : 10. 10.(화) ~ 20.(금) 09:00~18:00 (평일만 운영) / 3층 다목적홀
 - 공연 : 10. 20.(금) ~ 21.(토) 14:00~18:00 / 2층 마주침공간
 - 체험 : 10. 21.(토) 14:00~18:00 / 3층 다목적홀
 - 참여자 수 : 817명(출연자 216명, 수혜자 601명)

12. 문화예술교육 활성화

[1] 남동 생애주기 문화예술교육 지원사업

☐ 사업개요

- 사업명 : 남동 생애주기 문화예술교육 지원사업
- 사업목적 : 생애주기별 수요자 중심의 문화예술교육 지원 다각화
- 사업내용

참여대상	청소년 (14세~19세)	신중년 (50세~69세)
교육분야	인문학	자기표현 연극교육
내용	진로, 고민 등 다양한 자아의 이야기를 인문학으로 탐색해 웹진으로 발행해보는 프로그램	생애에 대한 새로운 관점을 제시할 수 있는 융합형 교육 프로그램
사업기간	5~6월	8~11월

- 기대효과 : 구민의 예술적 성숙 및 가치 상승

☐ 2023년 추진실적

- 사업명 : 남동에 플래시가 터지면 (초등학생 대상)
 - 2023. 7. ~ 8. : 프로그램 5회차 운영 (누적인원 52명 참여)
 - 2023. 8. : 상영회 <작은 플래시> 추진
 - 교육내용

회차	프로그램 내용
1	■ 미디어로 친해지기 사진(미디어)으로 나를 소개하고, 우리 동네에 대해 자랑해보는 시간
2	■ 우리동네 낯설게 보기 - 우리 동네에 대해 얼마나 알고 있나요? - 지난 주 과제 내용 공유하기 - 기획안 작성하기
3	■ 영상은 어떻게 만드나요? - 실제 직접 촬영할 때 쓰이는 촬영법 강의 - 간이 촬영 실습 - 콘티 작성
4	■ 미디어로 탐색하기 - 팀별 인터뷰 질문지를 정리 - 실제 인터뷰 촬영 진행
5	■ 플래시 영상관 - 4주간 진행한 영상 결과물 공유회 - 관객과의 대화 - 소감 나누기

● 사업명 : 예술마루 낮잠 (신중년 대상)

- 2023. 8. ~ 9. : 1기 5회차 프로그램 운영 (누적인원 36명 참여)
- 2023. 10. ~ 11. : 2기 5회차 프로그램 운영 (누적인원 20명 참여)
- 교육내용

회차	1기·2기 프로그램 내용
1	■ 마루로의 초대 - 오리엔테이션 - 초대된 사람들과 연극적 인사 나누기 - 초대된 사람들의 이야기나누기
2	■ 마루에서의 낮잠 - 일주일 나누기와 음악샤워 - 아주작은 연극 : 땅에서의 삶 - 자기 이야기로 그림자극 만들기
3	■ 잠꼬대 같은 고백 - 일주일 나누기와 음악샤워 - 아주작은 연극 : 바람에 보내는 이야기 - 사랑하는 사람들에게 남기고 싶은 이야기 나누기
4	■ 슬픈 빗방울과 찬란한 햇빛 - 일주일 나누기와 음악샤워 - 아주작은 연극 : 빗방울과 햇빛 - 이야기 나누기 : 빗방울에 담긴 나의 슬픔 햇빛 같은 나의 찬란했던 순간
5	■ 무지개 잔치 - 아주작은 연극 : 무지개 잔치 - 어린 나를 인형으로 만나기 - 보름달 할머니의 선물 받기

[2] 남동구 문화예술 온라인 아카데미 운영

☐ 사업개요

● 사업명 : 남동구 문화예술 온라인 아카데미 운영

● 사업목적

- 구 문화재 및 역사를 소재로 한 영상제작으로 지역사에 대한 관심 확대
- 온라인 채널 내 지속적인 자료 구축으로 문화예술교육 아카이브 구성

● 사업내용

- 초등학생의 흥미를 끌 수 있는 교육 영상물 제작
- 쉽게 접할 수 없는 남동구 무형문화재를 활용한 온라인 교육영상 제작

연번	구분	문화재명	분류
1	국가무형문화재	화각장	무형문화재, 전통기술, 공예
2	시도무형문화재	주대소리	무형문화재
3		인천수륙재	
4		범패와 작법무(나비춤)	

● 기대효과

- 초등학교 시청각교육 자료 연계로 관내 어린이의 지역 이해도 상승
- 중장기적 관점의 지속적인 영상 구축으로 재단 보유 플랫폼 활성화

☐ 2023년 추진실적

- 2023. 4. : 역사자료 조사 및 스토리 구성
- 2023. 5. : 영상 시나리오 제작
- 2023. 6. : 시나리오 역사고증 및 초등교육 전문가 자문 진행
- 2023. 6. ~ 10.: 영상물 제작 및 검토 (총9건)

☐ 2023년 영상물 제작내역

연번	구분	시간	연번	구분	시간
1	인천장수동 은행나무	3'22"	6	월성박씨 종중 묘역	3'44"
2	논현포대	3'20"	7	이승훈 묘	3'48"
3	김재로 묘	4'20"	8	장도포대지	3'10"
4	조정만 묘	3'44"	9	협궐증기기관차 기-7형	3'26"
5	이여발 묘	3'32"	5	이여발 묘	3'32"

[3] 남동 문화예술 공간 지원사업

☐ 사업개요

- 사업명 : 남동문화예술 공간 지원사업 「우주작업실(우리 주변 작업실)」
- 사업목적 : 민간 문화예술공간 지원을 통한 공간 활성화 및 홍보 촉진,
구민의 문화예술 활동 접근성 확대를 통한 문화향유 환경 조성
- 사업내용 : 남동구 내 문화예술 공간 5개소 선정 및 프로젝트 운영비 지원
 - ※ 지원규모 : 5개소 / 각 2,000천원
 - ※ 프로젝트 기획비, 재료비, 홍보비 등으로 예산 사용 및 사용내역 정산
 선정 공간에서의 문화예술 프로젝트 구성하여 구민 대상 프로그램 운영
- 기대효과 : 남동구 내 문화예술공간의 활성화 및 홍보 촉진,
일상 속 다양한 공간 내에서 구민의 다양한 문화예술 체험 유도

☐ 2023년 추진실적

- 2023. 6. : 모집공고 및 서류접수 (7건 접수)
- 2023. 7. : 면접심사 및 공간 3개소 선정
- 2023. 7. : 선정자 간담회 및 민간사업지원금 교부
- 2023. 8. ~ 10. : 공간별 프로그램 운영 및 홍보 지원
 - 지원금액 : 개소당 2,000천원
 - 프로그램 운영기간 : 2023. 8. ~ 10. (3개월간)
 - 프로그램 운영내역

연번	공간명	구분	운영 프로그램	운영 시간	기수	참여인원 (10.31. 기준)
1	나비도예	도자공방	식기성형 및 조형작업	2:00	4기수	41명
2	브라운메모리	목공방	원목도마, 화병 제작	3:00	10기수	20명
3	화신태린	화실	보태니컬 아트	3:00	5기수	22명
총계						83명

13. 남동구 지역문화 전문인력 양성과정

☐ 사업개요

- 사업명 : 남동구 지역문화 전문인력 양성과정
- 사업목적 : 관내 활동 문화기획자 발굴 및 역량강화를 통한 문화예술활동 기회 확대로 지속가능한 지역문화 생태계 구축
- 사업내용
 - 지역에서 활동하는 문화기획자 발굴 및 역량강화 교육(이론, 실습)
 - 지역탐구를 위한 지역자원 현장 탐방
예시) 복합문화 공간 탐방, 지역 도시재생사업지 방문, 지역 문화기획자와의 만남 등
 - 교육생 역량강화를 위한 전문가 멘토링
 - 지역 현안 발굴에 따른 팀 기반 문화 프로젝트 실행
예시) 세대갈등 해소를 위한 낭독극 프로그램, 예술과 기술을 결합한 프로그램 개발 등
 - 기수별 교육생 네트워킹 및 수료생 문화현장 연계 지속성장 지원
- 기대효과
 - 남동구 특성을 반영한 체계적 교육 운영으로 교육생들의 지역에 대한 이해도 증진 및 정주성 제고
 - 지역 자원을 활용한 문화인력 발굴·양성으로 지속가능한 활동 기반 마련

☐ 2023년 추진실적

- 교육생 모집기간 : 2023. 4. 10.(월) ~ 5. 14.(일)
- 선발대상 : (필수) 남동구 거주자 또는 남동구가 활동지인 자,
문화재생, 문화콘텐츠, 문화예술 분야에 관심 있는 문화기획 입문자
- 교육과정
 - 2023. 5. : 이론과정 교육생 선발(32명) 및 결과 공고
 - 2023. 5. ~ 6. : 이론과정 교육 운영
 - 2023. 6. : 실습과정 교육생 선발(15명) 및 결과 공고
 - 2023. 7. ~ 10. : 실습과정 교육 운영 및 팀별 프로젝트 실행
 - 2023. 10. : 성과공유회 및 교육생 수료식(수료생 13명) 운영

14. 2023 문화다양성 확산 사업

□ 사업개요

■ 사업명 : 2023년도 문화다양성 확산 사업

■ 사업목적

- 문화다양성 가치 확산 및 다양한 문화적 표현의 차이를 존중하는 지역문화 기반 조성
- 지역사회 소수 주체의 문화예술 향유 접근성 향상을 위한 기반 마련

■ 사업내용

- 문화다양성 기초조사 연구 결과를 바탕으로 설문지 실태조사 운영
- 소수주체를 위한 맞춤형 문화예술 프로그램 운영

예시) 사할린동포 및 다문화가정을 대상으로 한 문화예술 교육 프로그램 2개 이상 운영

■ 기대효과

- 남동구의 특성을 반영한 문화다양성 가치 발굴
- 남동구민의 문화다양성 이해 증진 및 법제도 구축의 근거 마련

□ 2023년 추진실적

■ 주관처 : 한국문화예술위원회

■ 사업기간 : 2023. 3. ~ 12.

■ 선정내역 : 2023. 5월 공모 선정 및 보조금 20,000천원 교부 완료

■ 예산 및 집행 내역

(단위 : 천원)

단위사무명	예산액			집행액			잔액
문화다양성확산사업	계	국고	구비	계	국고	구비	496
	22,270	20,000	2,270	21,774	19,504	2,270	

■ 사업내용

프로그램명	일정	대상	주요내용
남동구 문화다양성 기초조사	2023.5.~10.	남동구 전 지역	<ul style="list-style-type: none"> - 남동구 문화다양성 행정자료 수집 및 여건분석 - 문화다양성 국내외 문헌 고찰 - 문화다양성 실태조사 지표 체계 구축 - 문화다양성 라운드테이블, 포럼 공동기획 및 운영
남동구 문화다양성	2023.8.17.~8.31. 남동생활문화센터	남동구 문화다양성 유관기관 담당자 및	<ul style="list-style-type: none"> - 남동구 문화다양성 정책방향 수립을 위한 관계자 라운드 테이블 5회 운영

라운드 테이블

	전문가	(17개 기관, 21명 관계자 참석)
--	-----	----------------------

● 목적

- 남동구 문화다양성 정책 방향 수립을 위한 관계 기관(단체) 의견수렴 및 네트워킹

- 2024년도 문화다양성확산사업(2차년도) 정책 사업 발굴 등

● 라운드테이블 운영 내역

회차	일정	주제별 대상	참석 기관
1	2023.8.17.(목) 15:00-17:00	다문화이주민	남동구가족센터 센터장 박동규 인천한누리학교 교사(부장) 이진숙 인천외국인종합지원센터 센터장 김현경
2	2023.8.22.(화) 14:00-16:00	북한이탈주민 사할린 동포	남동구청 총무과 소통자치팀 팀장, 주무관 남동사할린센터 회장 문정현 남동사할린센터 사무장 최화자 남동사할린센터 문화부장 서영자 새터민들의 쉼터 대표 박봉선 인천새터민지원센터 센터장 노혜레나(서면)
3	2023.8.24.(목) 14:00-16:00	노인	성산종합사회복지관 과장 신선미 남동재가노인지원서비스센터 센터장 신민기 인천남동노인주야간보호센터 대표 최병권 인천남동노인주야간보호센터 원장 김정임
4	2023.8.28.(월) 14:00-16:00	장애인	남동장애인종합복지관 사무국장 최종진 나린보호작업장 팀장 이은희 바다의별장애인주간보호센터 팀장 김종현 사)한국장애인부모회 인천광역시지회 차혜은(서면)
5	2023.8.31.(목) 14:00-16:00	아동·청소년	남동청소년문화의집 관장 이용찬 지역아동센터 인천지원단 단장 인수영 남동구아동복지종합센터 센터장 김광배
계			17개 기관 21명 (대면 19명, 서면 2명)

● 라운드테이블 종합의견

① 남동구의 문화다양성 활성화를 위한 제안

○ 정보 공유 및 소통을 위한 플랫폼 구축 필요

- 홍보 채널 구축 및 활성화

- 지역 내 협력체계 강화

○ 다양한 문화주체(소수자)의 문화 참여 및 접근성 보장

- 문화 향유 기회 및 접근성 보장

- 사할린 동포의 특성을 고려한 문화 프로그램 지원 필요

- 장애인 눈높이를 고려한 콘텐츠 개발 필요

- 문화다양성 전문인력 인력풀 구성 및 운용

② 남동구 문화다양성 시민인식조사 설문 문항 검토

③ 남동문화재단이 문화다양성 보호와 증진을 위해 추진해야 하는 정책사업의 우선순위

1순위 : 문화다양성 가치 확산과 공존기반 형성

2순위 : 소수자의 문화참여와 접근성 보장

3순위 : 문화다양성 보호 및 확대

남동구
문화다양성
포럼

2023.9.22.
14:00~16:00
남동생활문화센터

지역 문화예술·
문화다양성 관계자,
문화다양성에
관심 있는 모든 시민

- 문화다양성 관계기관 주제발표 및
관련분야 전문가 종합토론 등 포럼 운영
(주제발표 4건, 종합토론자 5명, 총 44명 참석)

● 목적

- 남동구 문화다양성 정책 방향 수립을 위한 관계 기관 의견 수렴 및 시민 네트워킹
- 2024년도 문화다양성확산사업 정책 사업 발굴 및 사업 추진의 근거 마련

● 운영일정

구분	시간	내용	발표자
개회	14:00~14:05	개회	사회: 원선미(지역문화진흥팀장)
환영사	14:05~14:10	환영사	김재열(남동문화재단 대표이사)
발표	14:10~15:10	발표1. 「2023 인천 남동구 문화다양성 기초조사 연구」 결과보고	김상원 원장 (인하대 문화예술교육원)
		발표2. 지역문화발전과 문화다양성 정책	최영화 박사 (인천연구원)
		발표3. 인천문화재단 문화다양성 정책과 주요사업	백지영 팀장 (인천문화재단 지역문화팀)
		발표4. 구로문화재단 문화다양성 사업 사례 발표	주태민 팀장 (구로문화재단 지역문화사업팀, 예술교육사업팀(겸직))
휴식	15:10~15:20	휴식	
종합토론	15:20~15:40	자유토론	- 좌장 : 전승용 교수 - 토론자 : 인하대학교 김창수 교수 인천외국인종합지원센터 김현경 센터장 인천영상위원회 이진선 매니저 부평구문화재단 황유경 문화도시센터장 남동문화재단 송현주 팀장
질의응답	15:40~15:55	플로어 질의응답	
폐회	15:55~16:00	폐회	

● 종합토론 주요 의견

- 다양한 문화를 가진 외국인들이 한국 사회에 적응하는 문제를 넘어 그 문화를 공유할 수 있는 공간과 소통할 수 있는 플랫폼이 부족함. 이러한 문제를 함께 논의하고 해결방안을 모색할 수 있는 협력체계 구축이 필요하며, 특히 문화 다양성 이슈는 비단 남동구만의 문제가 아니기 때문에 타 지역과 연대하여 함께 모색할 필요가 있음.
- 남동구 문화예술진흥 정책 수립 시 문화다양성 보호와 증진도 향후 남동문화재단의 정책사업에서 중요하게 다루어져야 할 영역임. 무엇보다 문화다양성 자원을 적극적으로 활용하여 문화다양성 가치를 확산할 수 있는 다문화주의 도시를 지향해야 함. 또한 남동구의 다양한 문화자원 현황을 파악하고 활용 방안을 모색하기 위한 지속적인 연구조사가 필요함.

15. 문화예술활동 지원사업

☐ 사업개요

- 사업명 : 남동구 문화예술활동 지원사업
- 사업목적
 - 지역문화예술 진흥 기반조성 및 역량강화
 - 관내 다양한 계층의 문화예술단체, 예술인 대상 창작활동 지원 및 육성 도모
- 사업내용

구분	남동구문화예술회 지원	예술단체 및 예술가 지원	청년예술활동 지원 (신설)
지원대상	남동구문화예술회	문화예술단체 및 예술인	청년예술단체 및 청년예술인
지원내용	남동구문화예술회 7개 분과 정기예술 활동 8건 지원	남동구 문화예술단체 및 예술인 창작활동 8~10건 지원	남동구 청년대상 창작활동(신설) 8건 지원
지원규모	58,000천원	34,000천원	20,000천원

- 기대효과
 - 2024년도 지원사업의 세부 단위사업을 추가(신설)하여 관내 다양한 계층의 문화예술단체(개인)의 체계적 활동 지원으로 문화예술 부흥 기반 구축
 - 2023년도부터 도입한 외부전문가 심의과정, 사업 모니터링을 계속 운영하여 지역문화예술 역량 강화 및 사업별 지속적인 컨설팅을 통해 사업성과 제고
 - 문화예술인 및 문화예술단체(법인)의 창작활동과 문화진흥사업 활동의 적극적인 지원을 통해 구민의 문화예술 향유권을 증진하고 지역문화예술 진흥 및 발전에 기여

☐ 2023년 추진실적

- 2023. 2. : 남동구 문화예술활동 지원사업 사업설명회 개최
- 2023. 3. : 남동구 문화예술활동 지원사업 심의계획 수립
(외부 전문가 심의위원 3명 구성)
- 2023. 4. : 남동구 문화예술활동 지원사업 최종심의 결과 공고

－ 남동구문화예술회 : 7개 분과 총 8개 사업 지원

지원 구분	연번	신청자명(단체)	매체(장르)	최종 지원액	비 고
남동구 문화예술회	1	미술서예분과(1) 정기전	미술	17,000,000	미술 60명, 서예 36명
	2	미술서예분과(2) 소통과나눔전	미술	5,000,000	
	3	무용분과	공연(무용)	9,000,000	무용 8명
	4	사진분과	기타(사진)	7,000,000	사진 40명
	5	문학분과(1) 남동문학발간	문학	4,000,000	문학 38명
	6	문학분과(2) 시낭송회	문학	3,000,000	
	7	연극분과	연극	5,000,000	연극 6명
	8	국악분과	공연(국악)	5,000,000	국악 5명
합계	8개			55,000,000	

－ 지역문화예술활동 : 지원자 총 32팀(단체 12팀, 개인 20팀) 중
최종 선정사업 9팀 지원 (단체 5팀, 개인 4팀)

지원 구분	연번	신청자명(단체)	매체(장르)	최종 지원액	비 고
지역문화 예술활동 (단체)	1	국제장애인문화교류	공연(음악)	4,000,000	
	2	인천브라스밴드	공연(클래식)	4,500,000	
	3	코드아트	공연(음악)	2,500,000	신진예술가
	4	우리음연구소	공연(전통)	3,300,000	신진예술가
	5	사회교육예술에관한 일반이론	미술	4,000,000	신진예술가
지역문화 예술활동 (개인)	6	유인채	문학	3,300,000	
	7	최진석	공연(음악)	2,100,000	
	8	조은진	공연(전통)	3,300,000	신진예술가
	9	황명헌	공연(클래식)	3,000,000	신진예술가
합계	9개			30,000,000	

※ 신청금액 및 심사위원 의견을 반영하여 지원액 산정

※ 신진예술가 : 만39세 이하

- 2023. 5. ~ 11. : 총 17개 지원사업 교부금 신청 접수 및 집행
- 2023. 7. ~ 11. : 총 17개 지원사업 사업시행 및 모니터링 진행
- 2023. 8. : 지원사업 선정단체(개인) 워크숍 진행
- 2023. 12. : 교부금 정산

16 구립예술단(여성합창단, 풍물단) 운영

□ 사업개요

- 사업명 : 구립예술단 운영 사업
- 운영일수 : 주 2회 (여성합창단: 수, 금요일 10:30~12:30 / 풍물단: 월, 수요일 10:00~12:00)
- 사업내용 : 구립예술단(여성합창단, 풍물단) 운영 및 정기공연 지원, 주요 문화행사 참여 및 각종 행사지원을 통한 문화예술사절단으로서의 위상 제고
- 구 성 : 단장 [남동문화재단 대표이사]

－ 여성합창단

※ 2023.9.30 기준

총 원	지휘자	반주자	단 원				비고
			계	소프라노	메조	알토	
32명	1명(김도형) 2023. 1. 1.(최초)	1명(원시연) 2022. 5. 1.(최초)	30명	5명	14명	11명	○ 2001. 3. 7. 창단 ○ 2023. 1. ~ (남동문화재단 위탁 운영)

－ 풍물단

※ 2023.9.30 기준

총 원	감독	훈련장	단 원	비고
31명	1명(이동주) 2021. 1. 4.(최초)	1명(정서희) 2023. 1. 1.(최초)	29명	○ 2008. 11. 1. 창단 (남동문화원 위탁 운영) ○ 2015. 7. ~ (구 직영 운영) ○ 2023. 1. ~ (남동문화재단 위탁 운영)

● 기대효과

- － 남동구를 대표하는 예술단으로서의 위상에 맞는 참신하고 유능한 단원 발굴을 통한 구립예술단의 수준 향상 및 내실화
- － 다양한 공연 참여를 통한 예술단의 위상 제고
- － 문화향유가 어려운 문화소외계층 및 구민들의 일상에 다양한 문화체험 기회 제공 및 문화가 있는 삶의 활성화 도모

□ 2023년 추진실적

【 참고 : 2023년 사업 운영 방식 변경 】

변경사항	2022년		2023년
위탁 운영	남동구 직접 운영	➡	(재)남동문화재단 위탁 운영
단장 변경	부구청장	➡	(재)남동문화재단 대표이사
훈련장 신설	훈련장 부재	➡	감독진 훈련장 신설 위촉

※ 운영근거 : 남동구 지역문화 진흥 조례 제24조 제3항(훈련장) / 제30조(위탁관리) [시행 2022. 12. 22.]

- 2023. 3. : 구립예술단 신규단원 정기모집 계획 수립 및 진행
- 2023. 3. : 구립예술단 신규단원 정기모집 면접 및 실기심의 진행
- 2023. 5. : 구립예술단 신입단원 위촉
- 2023. 8. : 풍물단 워크숍 운영
- 2023. 10. ~ 11. : 구립예술단 신규단원 수시모집 계획 수립 및 진행
- 2023. 12. : 구립예술단 신규단원 수시모집 면접 및 실기심의 진행
- 2023. 12. : 여성합창단 워크숍 운영

<여성합창단>

구 분	찬조·기획공연	경연대회	정기공연	합 계
여성합창단	4회 공연	1회 공연	1회 공연	총 6회

- 2023. 4. 22. : 여성합창단 「남동구민의 날」 체육대회 행사 찬조공연 운영
- 2023. 7. 7. : 여성합창단 「찾아가는 음악회」 남동구청 문화공간 트락 운영
- 2023. 9. 13. : 여성합창단 2023 인천합창대축제 참가
- 2023. 9. 17. : 여성합창단 제23회 소래포구축제 찬조공연 운영
- 2023. 10. 5. : 여성합창단 대한노인회 인천남동구지회 주최 「노인의 날」 행사 찬조공연
- 2023. 11. 22. : 여성합창단 2023 정기공연 운영

<풍물단>

구 분	찬조·기획공연	경연대회	정기공연	합 계
풍 물 단	7회 공연	2회 경연(수상)	1회 공연	총 10회

- 2023. 4. 22. : 풍물단 「남동구민의 날」 체육대회 행사 찬조공연 운영
- 2023. 6. 16. : 풍물단 제4회 인천광역시 주민자치 한마음대회 찬조공연 운영
- 2023. 7. 8. : 풍물단 「제16회 충남도지사기 전국주부농악대회」 경연 출전
단체 장려상, 개인상(장구 이미옥) 수상

- 2023. 8. 26. : 풍물단 「제1회 인천 전통예술 경연대회」 출전
- 2023. 9. 15. : 풍물단 제23회 소래포구축제 찬조공연 운영
- 2023. 10. 7. : 풍물단 연수구 주최 「연수 능허대 문화축제」 찬조공연
- 2023. 11. 4. : 풍물단 「구월동 당제」 찬조공연 운영
- 2023. 11. 9. : 풍물단 2023 정기공연 운영
- 2023. 11. 15. : 풍물단 「장수동 은행나무 당제」 찬조공연 운영
- 2023. 11. 18. : 풍물단 「간석3동 당제」 찬조공연 운영

17. 남동공연예술제(NPAF) 개최

☐ 사업개요

● 사업명 : 2024 NPAF(남동공연예술페스타)

● 사업목적

- 남동구 공연예술단체 및 아티스트의 창작활동 지원
- OTT 영상 송출을 통한 공연 유통 기반 마련
- 주민들이 함께 즐길 수 있는 공연 기반 페스타 진행

● 사업내용

- 공모를 통해 선정된 남동구 공연예술단체의 메인 공연 및 프린지 공연 진행
→ 메인 공연 : 대공연장, 소공연장, 야외 / 프린지 공연 : 야외 무대 진행
- 남동구 공연예술단체의 예술교육 원데이클래스 및 부대행사 동시 진행
→ 예술교육 원데이클래스 : 연습실 공간
→ 푸드트럭 및 아트마켓 부대행사 : 공원 주차장
- 공연 전문 OTT 업체를 통한 공연 송출 및 영상 자료 제작
→ 송출 플랫폼 : 공연영상스트리밍 OTT <플레이슈터> 등

● 기대효과

- 남동구 예술단체의 역량 강화 및 지역예술인 네트워크 구축
- 영상 OTT 업체와의 협업을 통한 예술단체의 공연 유통 기반 마련
- 자원활동가(엔피플) 운영을 통한 행사역량 강화 및 사업 파급효과 확대

☐ 2023년 추진실적

● 행사명 : 2023 NPAF(남동공연예술페스타)

● 일시 : 2023.10.14.(토) ~ 10.15.(일) 14:00 ~ 21:30

● 선정단체

- 총 15팀 신청
- 메인공연 : 6팀 선정
· 국악창작소놀이터, 문화예술라운, 우리음연구소, 아트유프로젝트, 전문연주단 크라제, 아침의 트리오
- 프린지공연 : 5팀 선정
· 백STAGE, 코드아트, 인천 아마레오페라단, 위드어스예술단, 팝페라웨이브
- 원데이클래스 운영 : 6개 프로그램 / 117명 참여

18. 찾아가는 문화공연

☐ 사업개요

- 사업명 : 찾아가는 문화공연
- 행사명 : 남동 버스킹 블라썸
- 사업장소 : 관내 공공장소(공원, 광장, 거리, 지하철역 등)
- 사업목적
 - 야외활동이 많은 시기와 요일에 거리공연을 운영하여 보다 다수의 구민에게 다양한 문화적 경험 제공
 - 관내 광장, 공원, 도로, 원도심 등의 공공장소에서 다채로운 거리공연을 운영하여 공연 사업의 공간적 범위 및 수혜층을 남동구 전역으로 확장
 - 인천 및 남동구 지역에서 활동하는 예술인을 중심으로 한 출연진 구성으로 지역 예술인 네트워크 구축 및 참여기회 확대
- 기대효과
 - 구민이 일상적 공간에서 다양한 문화예술 공연을 자연스럽게 경험할 수 있는 기회 제공
 - 지역 예술인(단체) 및 구민 동호회의 활동 기반 확장

☐ 2023년 추진실적

● 공연단체 모집 및 선정 현황

구분	선발규모	접수규모
전문 예술인(단체)	10팀 선발	179팀 접수
구민 동호회	10팀 선발	17팀 접수

● 거리공연 20회 운영[전문 예술인(단체)당 4회 / 구민 동호회당 2회]

운영일시	운영장소	출연진	향유자
5. 12.(금)	담방로21번길 삼거리	참소리오카리나양상블, 멜로라인, 블렌딩노트	392명
5. 20.(토)	오봉근린공원	돌체색소폰동호회, 아침의트리오, 문화발전소	168명
5. 26.(금)	오봉근린공원	마우알로하홀라, 문화발전소, 김나린	741명
6. 2.(금)	구월로데오	아마레여성합창단, 아트파이, 김나린	924명
6. 16.(금)	인천시청역	산노을, 튜어라운드, 국악밴드우리음	57명
6. 24.(토)	구월로데오	돌체색소폰동호회, 아침의트리오, 유퍼리밴드	268명
7. 1.(토)	소래역사관	대한가수협회남동지부, 블렌딩노트, Sheep's	330명

운영일시	운영장소	출연진	향유자
7. 7.(금)	서창어울근린공원	아마레여성합창단, 김나린, 멜로라인	562명
7. 21.(금)	구월로데오	카스처럼, 아침의트리오, 문화발전소	718명
8. 4.(금)	구월로데오	카스처럼, Sheep's, 멜로라인	552명
8. 9.(수)	서창어울근린공원	산노을, 튜어라운드, Sheep's	402명
8. 12.(토)	구월로데오	라포렛앙상블, 블렌딩노트, 유피리밴드	960명
8. 18.(금)	서창어울근린공원	대한가수협회남동지부, 국악밴드우리음, 튜어라운드	436명
8. 19.(토)	구월로데오	국가대표, 아트파이, 문화발전소	683명
8. 26.(토)	서창어울근린공원	마우알로하홀라, 아트파이, 국악밴드우리음	491명
8. 31.(목)	서창어울근린공원	참소리오키리니앙상블, 유피리밴드, 국악밴드우리음	353명
9. 9.(토)	구월로데오	국가대표, Sheep's, 아트파이	209명
9. 15.(금)	소래포구전통어시장	춤본, 멜로라인, 아침의트리오	59명
9. 19.(화)	구월로데오	춤본, 유피리밴드, 김나린	347명
계			8,652명

19. 맞춤형 기획공연

☐ 사업개요

- 사업명 : 맞춤형 기획공연
- 행사명 : 남동 온 스테이지
- 사업장소 : 관내 유희공간 및 원도심
- 사업목적
 - 다양한 문화공연을 운영하여 구민 문화적 만족도 향상
 - 관내 유희공간 및 원도심에서 기획공연을 운영하여 문화적 공간 재생 도모
 - 문화비수기인 여름 시즌 특화 문화공연을 운영하여 구민 삶의 질 향상
 - 야외 공연사업 주요 타겟을 구분해 운영하여 재단 사업에 혜택받는 계층 및 연령층의 균형 도모
- ☞ 인천시 데이터포털 자료에 따르면 남동구 연령별 인구비는 '0~19세(17.2%)', '20~29세(13.4%)', '30~39세(13.6%)', '40~49세(16.8%)', '50~59세(17.1%)', '60~69세(13.0%)', '70세 이상(8.8%)'로 나타남.
- ☞ 중장년층 대상 행사와 더불어 청소년·청년층 대상 특화 문화기획이 필요함.
- 기대효과 : 평소 예술 활동이 빈번하지 않은 유희공간이나 원도심에서 공연을 운영하여 문화적 공간 재생 도모

☐ 2023년 추진실적

● 사업내용

구분	하절기	동절기
행사명	남동 온 스테이지 ep.1 (루프탑 콘서트)	남동 온 스테이지 ep.2 (미리 메리 크리스마스)
일시	2023. 6. 3.(토) 18:30 ~ 20:00	2023. 12. 16.(토) 17:00 ~ 18:00
티켓오픈	2023. 5. 15.(월), 14시 ※ 티켓오픈 1분 만에 매진	-
장소	소래포구전통어시장 하늘정원	청소년문화공간 다누리
출연진	스텔라장, 한울	이다운(재즈보컬리스트 겸 작곡가)
수혜자	197명	-
관람료	무료	무료
행사내용	청소년·청년층 타겟 대중가수 공연	전 연령 대상 크리스마스 재즈 공연

21. 소래포구축제

☐ 사업개요

- 사업명 : 소래포구 축제
- 주최·주관 : 남동구·남동문화재단
- 사업장소 : 해오름광장, 소래포구전통어시장 등

☐ 2023년 추진실적

- 2023년도 주요 변경사항

구분	2022년	2023년
운영일자	10. 1.(토)~10. 3.(월)	9. 15.(금)~9. 17.(일)
운영장소	<ul style="list-style-type: none"> · 소래포구 해오름광장 일원 · 소래포구전통어시장 · 소래생태습지공원 	좌동
사업예산	700,000천원	600,000천원
주최·주관	인천광역시 남동구	(주최) 인천광역시 남동구 (주관) 남동문화재단
대표 프로그램	<ul style="list-style-type: none"> · 꽃게 낚시 체험 · 맨손 대하 잡기 체험 · 어린이 보트 낚시 	<ul style="list-style-type: none"> · 어등 만들기(경관 조성 연계) · 수상 불꽃놀이 · 소래바다 드론쇼 · 소래 아트 마켓 · 축제 주제 공연 · 어시장 상인 모델 포스터 제작 · 소래포구 기억 기록 영상 제작
공연 프로그램	<ul style="list-style-type: none"> · 창작 음악극 · 청소년 댄스 공연 · 남동사랑 콘서트 등 	<ul style="list-style-type: none"> · 축제 주제 공연 · 군악대 퍼레이드 · 소래 힙(Hip)한 콘서트 · 소래 in(人) 영상제 · 남동 in(人) 콘서트 · 어린이 바다 인형극 · 어린이 EDM 파티 등
부스 프로그램	<ul style="list-style-type: none"> · 홍보체험 부스 · 식품 및 판매 부스 등 	<ul style="list-style-type: none"> · 소래 아트 마켓 · 소래 아트 체험 등
먹거리 프로그램	<ul style="list-style-type: none"> · 체험 존 연계 운영 	<ul style="list-style-type: none"> · 별도 먹거리 존 확대 운영
공모 프로그램	<ul style="list-style-type: none"> · 소래포구 ASMR 공모전 등 	<ul style="list-style-type: none"> · 소래포구 사행시 공모전 · 소래포구 특별한 사진 공모전 · 소래포구 그림 공모전 등
수혜자	· 약 40만 명	· 약 45만 명

□ 사전 프로그램 운영 현황

사업명	추진기간	내용
어시장 상인 모델 포스터 제작 사업	5~8월	<ul style="list-style-type: none"> - 선정방법 : 소래포구전통어시장상인회에서 추천 - 인원 : 8명 (청년상인, 중년상인, 경매인, 어부 등)
소래포구 스토리북 제작 사업	5~8월	<ul style="list-style-type: none"> - 소래포구 주제 키워드 50건 선정 → 사진·일러스트·자료 등 삽입 → 관광 안내서 제작
소래포구 기억 기록 영상 제작 사업	5~8월	<ul style="list-style-type: none"> - 소래포구와 관련된 개인 삶의 기억을 공적 영역으로 확장하는 인터뷰 영상 제작 → 축제 당일 상영

● 프로그램별 세부주제 및 참여자 선정 내역

「어시장 상인 모델 포스터」				「소래포구 기억 기록 영상」			
연번	포스터 주제	성명	성별	연번	영상 주제	성명	성별
1	젊은 소래포구(청년상인)	최00	남성	1	소래포구 토박이의 기억	김00	남성
2		고00	여성	2	소래포구로 시집온 여성의 기억	한00	여성
3	소래포구의 힘(중년상인)	곽00	남성	3	소래포구와 청년 상인의 기억	유00	남성
4	오래된 소래포구(노년상인)	오00	여성	4	소래포구 염전에 대한 기억	안00	여성
5	소래포구의 새벽(경매인)	이00	남성	5	소래포구 화재에 대한 기억	표00	여성
6	어부와 소래포구(어부)	정00	남성				
7	소래포구와 건어물(건어물 상인)	박00	남성				
8	소래포구와 젓갈(젓갈 상인)	이00	여성				

21. 권역별 관광축제 (소래산가을페스티벌)

☐ 2023년 추진실적

☒ 2023년도 주요 변경사항

구분	2022년	2023년	변경 내용
운영일자	10. 29.(토) 14:00~17:00	11. 11.(토), 11. 12.(일) 13:00~17:00	- 단발성 음악회가 아닌, 2일 동안의 축제 로 방문객 체류 확대 추진
운영장소	소래산 만의골 공영주차장 (장수동 129-5)	소래산 만의골 상권 거리 일대	- 주차장이 아닌 상권 내 거리에서 벌어지 는 공연과 체험 프로그램으로 방문객 유 입 확대 추진
사업예산	19,900천원	30,000천원	- 콘텐츠 강화를 위한 예산 확대
주최·주관	인천광역시 남동구	남동문화재단	- 문화재단 사업 이관을 통한 콘텐츠 전문성 강화
협력	-	만의골 상인회	- 상인회와의 적극 협력으로 관람객 무료 이용 쿠폰 제작 등 지역 경제 및 관광 활성화 노력
대표 프로그램	타악, 요들, 어쿠스틱 밴드, 팝페라, 트로트	재즈, 너버벌 퍼포먼스, 트로트, 어쿠스틱, 퓨전국악, 환경 퍼포먼스 등	- 기존 장년층 외에 가족형 관람객을 대상 으로 한 타겟층 확장 - 전 연령층 대상의 공연 넘버와 다채로운 공연 구성
공연 프로그램	· 은행나무 만들기 · 뱃지 만들기 · 스칸디아모스 체험 · 머그컵 만들기	· 체험프로그램 (가을 우드 아트, 라탄 공예 등) · 폴리마켓	- 가을 소래산 자연의 정취와 쉼을 느낄 수 있는 힐링 체험 프로그램, 아트 폴리 마켓 구성
부스 프로그램	· 플로깅	· 업사이클링 체험 등	- 친환경 가을 축제로서의 차별화된 정체성 강화 - 문화와 환경이 결합된 프로그램 구성으 로 환경교육 및 인식 제고 유도

22. 문화예술복지 사업

□ 사업개요

● 사업명 : 문화예술복지 사업

● 사업장소 : 관내 문화소외계층 관련 시설

● 사업대상 : 문화소외계층(차상위계층, 노인, 장애인, 다문화가정 등)

● 사업목적

- 기초생활수급자가정, 한부모가정, 노인, 다문화가정 자녀, 장애인 등 경제적·공간적 여건으로 인해 문화예술 향유에 제한적인 문화소외계층을 대상으로 공연·전시 사업을 운영하여 사각지대 없는 구민 문화예술 복지 추진
- 문화예술 향유에 공간적 제약이 있는 원도심(區 도시재생사업 대상지 : 만수동, 남촌동, 간석동)을 대상으로 지역 특화 문화예술복지 사업을 운영하여 원도심 내 자생적 문화거점 생성 도모
- 복수 장르의 문화예술 사업을 통한 문화다양성 확보 및 문화소외계층 대상 문화복지로 재단의 사회적 공헌 기능 강화

● 기대효과

- 문화예술 접근성이 상대적으로 부족한 원도심 내 문화거점 생성 도모
- 원도심 주민(문화거점 운영·관리·관계자)이 문화예술 향유의 피동적인 수혜자에 머물지 않고 능동적인 기획참여자로 발돋움할 수 있는 기회를 제공하여 지역 문화생태계의 다양성 도모
- 원도심 주민을 대상으로 한 지역 특화 문화예술복지 사업을 전개하여 재단의 사회적 공헌 기능 강화

□ 2023년 추진실적

● 사업내용

① 복지 공연 : 따뜻한 문화예술 공연 프로젝트

운영시기	운영장소	운영대상	예산액 (단위: 천원)
2023. 6. 17.(토) 10시	논현종합사회복지관 강당	차상위계층 가정	20,000
2023. 10. 6.(금) 15시	남동구노인복지관 강당	노인	

② 복지 전시 : 포근한 문화예술 전시 프로젝트

운영시기	운영장소	운영대상	예산액 (단위: 천원)
2023. 6. ~ 9.	남동장애인종합복지관 식당	장애인	10,000
2023. 9. ~ 11.	인천한누리학교 2·3층 복도	다문화가정 자녀	

③ 복지 거점 : 우리집 옆 예술家

운영시기	운영장소	비 고	예산액 (단위: 천원)
2023. 5. ~ 6.	원도심 문화거점 모집	원도심 문화거점 5개소	16,000
2023. 6. 28.	원도심 문화거점 선정	심사 추진	
2023. 8. 11.	햇살둥지어린이도서관(만수동)	미취학 아동 및 초등학생 대상 마술 공연	
2023. 8. 16.	청소년문화공간 다누리(간석동)	초등학생 대상 마술 공연	
2023. 8. 18.	성산도서관(간석동)	초등학생 대상 마술 공연	
2023. 10. 10. / / 10. 17. / 10. 24.	와글와글작은도서관(만수동)	성인 대상 클래식 교육	
2023. 10. 26.	루아카페(남촌동)	성인 대상 클래식 공연	

23. 소래아트홀 기획 공연 · 전시 활성화

□ 사업개요

- 사업명 : 소래아트홀 기획 공연 · 전시 활성화
- 사업목적 : 다양한 장르와 규모의 우수공연 및 전시를 유치하여 구민 문화향유 확대
- 사업내용
 - 기획 프로그램 「Brand New 시리즈」 공연 및 전시 진행
 - 전문 공연 · 전시 시설에서 추진되는 대중성과 예술성을 겸비한 공연 및 전시
 - 상설 프로그램 「마티네콘서트 마실」 공연 진행
 - 문화가 있는 날(매달 마지막 주 수요일)마다 진행되는 오전 공연
 - 국고사업 및 공동 프로그램 등 연간 30회 내외 공연·전시
 - 전시공간지원사업 진행
 - 공모를 통해 선정된 작가들의 전시 지원 및 무료 대관 추진
- 기대효과
 - 다양한 장르의 공연 유치를 통한 구민 문화 향유 확대
 - 기획 공연 강화를 통한 문화예술의 균형 발전 및 지역내 공연 활성화 추진
 - 문화가 있는 날 상설 프로그램 진행으로 구민을 위한 실질적 문화혜택 제공
 - 전시공간지원사업을 통한 갤러리 공간 사용 확대 및 활성화 추진

□ 2023년도 남동소래아트홀 연간 공연 (2023. 12. 31. 현재)

연번	공연명	일정	횟수	관객수	소요예산	수익	비고
1	마티네 콘서트 「마실」 -오리지널 드로잉쇼	2월 22일(수) 11:00	1일 (1회)	678	5,000,000	2,340,080	자체기획 -대공연장
2	기획전시 「정승연 작가」 -사랑이 가득한 영순이	3월 7일(화) ~ 3월 18일(토)	12일 (12회)	522	5,000,000	무료	자체기획 -갤러리
3	기획공연 「Brand New」 -김성녀의 마당놀이	3월 18일(토) 20:00	1일 (1회)	501	37,000,000	4,204,670	자체기획 -대공연장
4	어린이 체험전 「가루야가루야」	3월 24일(금) ~ 6월 29일(목)	67일 (389회)	10,086	비예산	12,000,000	공동기획 -갤러리
5	마티네 콘서트 「마실」 -협궐열차의 꿈	3월 29일(수) 11:00	1일 (1회)	143	7,000,000	389,640	자체기획 -대공연장
6	기획공연 「Brand New」 -뮤지컬 김종욱 찾기	4월 15일(토) 15:00, 19:00	1일 (2회)	815	34,250,000	8,996,700	자체기획 -대공연장
7	마티네 콘서트 「마실」 -다원예술극 춘향예화담	4월 26일(수) 11:00	1일 (1회)	257	5,000,000	1,157,850	자체기획 -대공연장
8	기획공연 「Brand New」 -넌버벌 퍼포먼스 세프	5월 13일(토) 15:00, 19:00	1일 (2회)	511	25,000,000	4,374,820	자체기획 -대공연장

연번	공연명	일정	횟수	관객수	소요예산	수익	비고
9	상주단체 레퍼토리공연 -JAPER A	5월 20일(토) 17:00	1일 (1회)	217	비에산	예술단체귀속	한문연지원 -대공연장
10	마티네 콘서트 「마실」 -일상서커스 해피해프닝	5월 31일(수) 11:00	1일 (1회)	650	8,000,000	2,834,490	자체기획 -대공연장
11	지역연계 「아시테지in인천」 -별주부전	6월 17일(토) 11:00, 14:00	1일 (2회)	554	10,000,000	3,473,860	공동기획 -대공연장
12	지역연계 「아시테지in인천」 -그레고인형음악대	6월 17일(토) 13:00	1일 (1회)	188	5,000,000	무료공연	공동기획 -야외공연장
13	마티네 콘서트 「마실」 -음악비행 인천-파리	6월 28일(수) 11:00	1일 (1회)	257	4,000,000	1,022,420	자체기획 -대공연장
14	기획공연 「Brand New」 -JAZZ&국악 With 웅산	7월 1일(토) 19:00	1일 (1회)	450	31,290,000	5,586,880	한문연지원 -대공연장
15	상주단체 찾아가는 공연	7월 3일(월) 12:30	1일 (1회)	102	비에산	무료공연	문화재단지원 -남동구청
16	기획공연 「Brand New」 -연극 그때도 오늘	7월 15일(토) 15:00, 19:00	1일 (2회)	348	10,000,000	4,767,560	예경지원 -대공연장
17	기획공연 「Brand New」 -정가악회 콘서트 평릉	8월 19일(토) 15:00, 19:00	1일 (2회)	219	2,200,000	551,220	예경지원 -대공연장
18	기획공연 「Brand New」 -알리&한동준 위드 오케스트라	8월 26일(토) 19:00	1일 (1회)	623	40,135,000	9,307,000	한문연지원 -대공연장
19	마티네 콘서트 「마실」 -보물섬을 찾아 떠나보세	8월 30일(수) 11:00	1일 (1회)	172	5,000,000	765,570	자체기획 -대공연장
20	인천시립극단 공연 -쇼팔로비치 유랑극단	9월 1일,2일,3일 15:00, 19:30	3일 (3회)	940	비에산	732,600	공동기획 -대공연장
21	기획공연 「Brand New」 -디톡스 콘서트	9월 9일(토) 19:00	1일 (1회)	381	27,440,000	2,916,690	한문연지원 -대공연장
22	기획전시 「잊혀진 전쟁」 -맥스 데스포 사진전	9월 12일(화) ~ 10월 15일(일)	25일 (25회)	1,467	9,900,000	무료	한문연지원 -갤러리
23	마티네 콘서트 「마실」 -도는놈 뛰는놈 나는놈	9월 20일(수) 11:00	1일 (1회)	221	5,000,000	999,070	자체기획 -대공연장
24	기획 「전시공간지원사업」 -한국소년의 행운을 주는 전시회	10월 18일(수) ~ 10월 30일(월)	12일 (12회)	321	비에산	무료	자체기획 -갤러리
25	공동 제작 배급 공연 -나도 해피엔딩을 쓰고 싶어	10월 20일(금) ~ 10월 21일(토)	2일 (2회)	512	30,000,000	6,757,810	한문연지원 -대공연장
26	마티네 콘서트 「마실」 -서커스 마술 여행	10월 25일(수) 11:00	1일 (1회)	554	4,000,000	2,554,180	자체기획 -대공연장
27	기획 「전시공간지원사업」 -유랑구역	11월 4일(토) ~ 11월 16일(목)	11일 (11회)		비에산	무료	자체기획 -갤러리
28	상주단체 창작공연 -가려진 여정	11월 4일(토) 19:00	1일 (1회)		비에산		문화재단지원 -대공연장
29	기획공연 「Brand New」 -투 기타즈 박규희, 박주원	11월 11일(토) 19:00	1일 (1회)		13,750,000		한문연지원 -대공연장
30	기획 「전시공간지원사업」 -규향 한지다색전	11월 21일(화) ~ 12월 3일(일)	12일 (12회)		비에산	무료	자체기획 -갤러리
31	마티네 콘서트 「마실」 -인천시립교향악단	11월 29일(수) 11:00	1일 (1회)		비에산		공동기획 -대공연장

연번	공연명	일정	횟수	관객수	소요예산	수익	비고
32	얼리윈터 페스티벌 -애니메이션크루 춤추는 미술관	12월 1일(금) ~ 12월 2일(토)	2일 (3회)		비에산		공동기획 -대공연장
33	얼리윈터 페스티벌 -하모나이즈 더 쇼와이어	12월 3일(일) 17:00	1일 (1회)		20,000,000		공동기획 -대공연장
34	얼리윈터 페스티벌 -뮤지컬 얼쑤	12월 7일(목) ~ 12월 9일(토)	3일 (3회)		비에산		공동기획 -대공연장
35	마티네 콘서트 「마실」 -아스트로 클래식	12월 27일(수) 11:00	1일 (1회)		5,000,000		자체기획 -대공연장
총계				21,689	348,965,000	75,733,110	

□ 2023년 남동소래아트홀 서포터즈 추진 실적

- 사 업 명 : 2023 남동소래아트홀 서포터즈 소래톡 1기
- 운영기간 : 2023. 2. ~ 12.
- 활동인원 : 총 6명
- 주요내용 : 남동소래아트홀에 관한 온라인 콘텐츠 제작 및 자발적 홍보 활동
(SNS, 영상제작 및 업로드, 온라인포스팅 등)
- 활동실적
 - 월별 정기회의 진행 *현재 총 7회 진행
 - 온라인 및 오프라인 콘텐츠 제작

<2023년 남동소래아트홀 서포터즈 '소래톡' 활동 내역>

네이버 포스트	네이버 블로그	인스타그램	유튜브
54건	53건	12건	18건
총 137건			

24. 인천 지역내 공연장 연계 사업

□ 사업개요

- 사업명 : 인천 지역 내 공연장 연계 사업
- 사업기간 : 2024. 1. ~ 7.
- 사업목적 : 인천 내의 공공 공연장이 모여 인천 지역 어린이들을 위한 공연예술 축제를 공동으로 진행하기로 합의하여 상생하는 공연장 연대 구축
- 사업내용 : 2024 아시테지 in 인천 <공연 BOM 나들이> 개최
 - 인천 공공 공연장이 연대하여 하나의 축제 플랫폼 구축
 - 어린이들을 타겟으로 하는 전문 어린이 공연 릴레이 개최
 - 22년도 첫 축제 개최를 거쳐 3년차 진행되는 행사로 외연 확장
- 사업목표

[2024년 목표]

“인천지역의 아동·청소년을 위한 공연예술 축제로서,
인천기관들의 협력을 통한 축제 위치 확립”

과거 2회(2022~2023)	3년차 3회~4회(2024~2025)	5년차 5회~6회(2025~2027)
- 2회 축제로서의 안정화 - 해외공연 참가	- 사업 안정화 - 해외프로모터 시장형성 - 정규사업예산 편성	- 미래를 위한 창작발전소 구축 - 국내 유일 아동·청소년 공연예술 플랫폼 형성

- 기대효과
 - 지역 내 문화 주체들 간의 연대와 협동을 통한 네트워크 강화
 - 국내 아동 청소년 공연단체들의 인천지역과의 활발한 협업을 통한 시장 형성과 우수 공연 축제의 저변 확대 강화
 - 어린이 대상 인천 곳곳에서 다양한 공연예술을 즐길 수 있는 환경 조성

□ 2023년 추진실적

- 사업명 : 2023 인천 어린이를 위한 공연예술축제
 - 아시테지 in 인천 <공연 BOM 나들이>
- 전체일정 : 2023.06.08.(목) ~ 06.25.(일)
- 참여단체 : 인천서구문화회관, 중구문화회관, 인천문화예술회관, 남동소래아트홀, 학산소극장, 계양문화회관, 동구문화체육센터, 부평아트센터, 트라이보울

(총 9개 공연장)

- 프로그램 : 공연 15편(국내 13편, 해외 2편), 부대행사 3개
- 전체관객 : 5,810명
- 선정공연 : 그림자놀이 <별주부전> / 행사버전 <그레고 인형 음악대>
- 공연일시 : 2023.06.17.(토) 11시, 14시 / 06.17.(토) 13시
- 공연장소 : 남동소래아트홀 소래극장 / 소래극장 로비
- 공연단체 : 거꾸로 프로젝트 / 그레고 퍼펫
- 관람객수 : 742명

공연일시	회차	관람객 수 (단위: 명)
2023. 06. 17. (토) 11:00	1회차(별주부전)	269
2023. 06. 17. (토) 14:00	2회차(별주부전)	285
2023. 06. 17. (토) 13:00	1회차(그레고)	188
합계		742

- 수입 : 3,473,860원

25. 남동소래아트홀 시스템 관리 및 공연장 인력 운영

[1] 남동소래아트홀 시설 대관

☐ 사업개요

● 사업명 : 남동소래아트홀 시설 대관

● 사업목적

- 정기·수시 대관 활성화를 통한 관내 공연 전문시설로서의 위상 제고
- 대관 활성화를 통해 구민들에게 다양한 공연 및 전시 프로그램 제공
- 공연장·전시공간 및 공연 물품(악기) 등 상시 유지 보수 관리
- 고품질 무대영상장비(빔프로젝트) 및 무대조명시설 현대화

● 사업내용

- 상·하반기 정기대관 모집 및 승인
- 상·하반기 수시대관 모집 및 승인
- 정기대관 심의를 위한 남동소래아트홀 운영위원회 운영

● 2023년 정기·수시 대관 운영 현황

(단위:건/명)

구분	대공연장	소공연장	갤러리	야외공연장	총계
대관실적	39건	4건	21건	1건	65
수입실적 (단위:천원)	32,961	990	1,504	71	35,526
관객수 (단위:명)	11,036	301	12,396	40	23,773

● 2023년 정가·수시 대관승인 목록 (2023. 10. 31. 기준)

연번	대관명	일정	장소	대관처	비고
1	가족뮤지컬 호두까기 인형	02.15.	대공연장	희망극단	
2	가족뮤지컬 겨울이야기	02.25.	대공연장	희망극단	
3	오렌지 음악학원 정기연주회	02.28.	소공연장	오렌지 음악학원	
4	서울 수 음악학원 정기연주회	03.02.	소공연장	서울 수 음악학원	
5	W예술단 정기발표회	03.03~04.	대공연장	W예술단	
6	봄을 알리는 발레 페스티벌	03.11.~12.	대공연장	인천청소년발레단	
7	가족뮤지컬 무지개 물고기	03.24.~26.	대공연장	아트팩토리	
8	하늘빛 합창단 정기공연	04.06.	대공연장	남동문화원	
9	오리지널 과학마술콘서트	04.07.~09.	대공연장	상상트리	
10	앤서니 브라운 돼지책	04.21.~22.	대공연장	극단 가람	
11	미니특공대 브이레인저스	04.28.~30.	대공연장	탑컴퍼니	
12	인천 워라벨 토크콘서트	05.09.	대공연장	남동산업단지 협의회	
13	고잔고등학교 문화행사	05.16.	대공연장	고잔고등학교	
14	신 콩쥐팍쥐 황금똥전	05.23.~24.	대공연장	우리음악연구소	
15	프레이즈 앙상블	05.28.	대공연장	프레이즈 앙상블	
16	축복의 소나기	06.13.	대공연장	노블심포니	
17	바람개비 사물놀이	06.18.	야외공연장	가천미추홀청소년봉사단	
18	어린이뮤지컬 캣프렌즈	06.20.~22.	대공연장	극단 민	
19	가족뮤지컬 인어공주	06.30.	대공연장	희망극단	
20	와들와들 초대장	07.05.~06.	대공연장	한국예술경영협회	
21	헤르츠 뮤직콘서트	07.22.	대공연장	헤르츠 뮤직	
22	청소년문화예술페스티벌	08.12.	대공연장	인천시 청소년문화센터	
23	인천 청년 예술제	08.13.	소공연장	코드아트	
24	남동구어린이 자원순환전시	08.17.~26.	전시실	남동구청 청소행정과	
25	남동구문화예술회 정기전	08.31.~09.07.	전시실	남동구문화예술회	
26	테너 황명헌 독창회	09.21.	대공연장	황명헌(개인)	
27	인천브라스밴드 정기공연	09.24.	대공연장	인천브라스밴드	
28	어린이 식생활 뮤지컬	09.26.~27.	대공연장	남동구 급식관리센터	
29	캐리와 슈퍼걸스	10.27.~29.	대공연장	다다엔터테인먼트	
30	남동구 문화 예술회 연극분과 정기공연	10.31.	소공연장	남동구 문화예술회	

● 2023년 남동소래아트홀 징수현황 (2023. 10. 31. 기준)

(단위 : 천원)

징수일	총 계	공연·전시 수입	대관 수입	유료회원 수입	기타
합 계	98,469	62,944	35,525	-	-
1월	0	-	-	-	-
2월	3,592	2,340	1,252	-	-
3월	10,048	4,594	5,454	-	-
4월	14,078	10,154	3,924	-	-
5월	11,193	7,209	3,984	-	-
6월	3,448	1,022	2,426	-	-
7월	25,251	22,354	2,897	-	-
8월	16,259	10,623	5,636	-	-
9월	10,820	4,648	6,172	-	-
10월	3,780	-	3,780	-	-

[2] 남동소래아트홀 하우스 어텐던트 운영

☐ 사업개요

● 사업명 : 남동소래아트홀 하우스 어텐던트

● 사업목적

- 하우스 어텐던트 운영을 통한 공연장 품격 유지
- 공연장 안내 및 서비스를 통한 관객 불편사항 해소 및 편의사항 제공

● 사업내용

- 하우스 어텐던트 운영을 통한 관객 불편사항 해소 및 관객 만족도 상승
- 편안한 공연 관람을 위한 최상의 공연장 컨디션 유지
- 하우스 어텐던트 2기 채용 및 공연 안내 교육 워크숍 운영

● 기대효과

- 하우스 어텐던트 운영을 통한 관람객 만족도 상승
- 공연장 안내 및 서비스를 통해 남동소래아트홀 이미지 제고

☐ 2023년 하우스 어텐던트 1기 채용 및 운영 현황(2023. 10. 31. 기준)

면접응시자	채용인원	운영건수	근무조건
25명	15명	53건	- 11,030원 ※2023년 남동구 생활임금 기준

3. 예산결산보고서

(남동문화재단)

(1) - 총 괄 표

(2) - 수 입 예 산 결 산 보 고 서

(3) - 지 출 예 산 결 산 보 고 서

3

예산결산보고서(수입 · 지출결산서)

(1) 총괄표

(단위 : 원)

구분	자 금 결 산			
	계 정 과 목	예 산 액	결산액 (징수결정액·채무확정액)	수납액·지출액
수입 (I)	계	5,561,948,000	5,448,720,719	5,448,720,719
	영업수익	5,126,413,000	5,010,473,893	5,010,473,893
	영업외수익	417,185,000	419,895,949	419,895,949
	유보자금	18,350,000	18,350,877	18,350,877
	- 순세계잉여금	18,350,000	18,350,877	18,350,877
	계	5,561,948,000	4,846,122,263	4,846,122,263
지출 (II)	영업비용	5,491,948,000	4,846,121,823	4,846,121,823
	영업외비용	0	0	0
	법인세	0	440	440
	예비비	70,000,000	0	0
차기 이월금	계			602,598,456
	순세계잉여금			602,598,456

(2) 수입예산결산보고서

(단위 : 원)

과 목				예 산 액				결 산 액 (A) (징수결정액, 조사결정액)	수납액 (B)			불납 결손액 (E)	미수금 (A-B-E)	
관	항	세항	목	당초	추경	이월자금 예산액			계	수입액 (C)	과오납환불액 (정산반환금) (D)			수납액 (B=C-D)
						이월 재원 총당금	미지급 이월액							
합 계 (1+2+3)				4,861,534,000	700,414,000	0	0	5,561,948,000	5,448,720,719	5,564,674,396	115,953,677	5,448,720,719	0	0
자본적수입 계 (1)				0	18,350,000			18,350,000	18,350,877	18,350,877	0	18,350,877	0	0
자 본 적 수 입	유 보 자 금	순세계 잉여금	순세계 잉여금	0	18,350,000			18,350,000	18,350,877	18,350,877	0	18,350,877	0	0
수익적수입 계 (2)				4,861,534,000	682,064,000			5,543,598,000	5,430,369,842	5,546,323,519	115,953,677	5,430,369,842	0	0
사 업 수 익	영 업 수 익	대행사업 수익	직접관리비 수익	1,909,333,000	283,229,000			2,192,562,000	2,076,622,893	2,192,562,000	115,939,107	2,076,622,893	0	0
		출연금 수익	자치단체 출연금수익	2,952,201,000	△18,350,000			2,933,851,000	2,933,851,000	2,933,851,000	0	2,933,851,000	0	0
	영 업 외 수 익	이자수익	예금이자 수익	0	59,770,000			59,770,000	64,389,759	64,389,759	0	64,389,759	0	0
		정부보조금 수익	기타보조금 수익	0	357,185,000			357,185,000	355,276,190	355,290,760	14,570	355,276,190	0	0
		기타영업외 수익	기타영업외 수익	0	230,000			230,000	230,000	230,000	0	230,000	0	0
이월재원 수입 계 (3)						0	0	0	0	0	0	0	0	0

(3) 지출예산결산보고서

(단위 : 원)

과 목				예 산 액					당기지출 원인행위액 (B)	결산액		지출액 (E)	미지급 비용금 (C+D-E)	다음연도 이월액				불용액 A-C-D-F		
관	항	세 항	목	당초	추경	예산 전용액 (이용,전용, 조정,이체)	예비비 지출액	이월자금 예산액		채무 확정액 (C)	지급 결정액 (D)			계 (A)	계 (F)	사고 이월	명시 이월		계속비 이월	
								이월재원 총당금												미지급 이월액
합 계 (1+2+3)				4,861,534,000	700,414,000	-	-	-	-	5,561,948,000	4,846,122,263	4,846,122,263	-	4,846,122,263	-	-	-	-	715,825,737	
수익적지출 계 (1)				4,861,534,000	700,414,000	-	-	-	-	5,561,948,000	4,846,122,263	4,846,122,263	-	4,846,122,263	-	-	-	-	715,825,737	
사업비 비용	일반 비용	대행 사업비	인건비	-	16,310,000	-	-	-	-	16,310,000	16,310,000	16,310,000	-	16,310,000	-	-	-	-	-	
			일반운영비	336,028,000	30,524,000	-	-	-	-	366,552,000	322,529,996	322,529,996	-	322,529,996	-	-	-	-	44,022,004	
			여비	-	1,310,000	-	-	-	-	1,310,000	944,260	944,260	-	944,260	-	-	-	-	365,740	
			연구개발비	-	15,000,000	-	-	-	-	15,000,000	15,000,000	15,000,000	-	15,000,000	-	-	-	-	-	
			복리후생비	3,795,000	1,958,000	-	-	-	-	5,753,000	5,063,070	5,063,070	-	5,063,070	-	-	-	-	689,930	
			수선유지 교체비	120,557,000	33,720,000	-	-	-	-	154,277,000	141,681,690	141,681,690	-	141,681,690	-	-	-	-	12,595,310	
			행사홍보비	934,580,000	412,039,000	-	-	-	-	1,346,619,000	1,344,965,470	1,344,965,470	-	1,344,965,470	-	-	-	-	1,653,530	
			위탁관리비	371,411,000	6,400,000	-	-	-	-	377,811,000	344,556,410	344,556,410	-	344,556,410	-	-	-	-	33,254,590	
			일반보상금	142,962,000	6,474,000	-	-	-	-	149,436,000	132,290,897	132,290,897	-	132,290,897	-	-	-	-	17,145,103	
			시설비및부대비	-	113,679,000	-	-	-	-	113,679,000	105,657,290	105,657,290	-	105,657,290	-	-	-	-	8,021,710	
			자산취득비	-	3,000,000	-	-	-	-	3,000,000	2,900,000	2,900,000	-	2,900,000	-	-	-	-	100,000	
			목적 사업비	일반운영비	18,020,000	-	2,010,000	-	-	-	20,030,000	19,224,560	19,224,560	-	19,224,560	-	-	-	-	805,440
				연구개발비	49,800,000	-	-	-	-	-	49,800,000	48,950,000	48,950,000	-	48,950,000	-	-	-	-	850,000
				수선유지 교체비	6,000,000	-	△5,000,000	-	-	-	1,000,000	734,250	734,250	-	734,250	-	-	-	-	265,750
				행사홍보비	346,470,000	-	2,500,000	-	-	-	348,970,000	337,612,320	337,612,320	-	337,612,320	-	-	-	-	11,357,680
				일반보상금	84,040,000	-	1,500,000	-	-	-	85,540,000	83,726,000	83,726,000	-	83,726,000	-	-	-	-	1,814,000
				민간사업지원금	110,510,000	-	△2,010,000	-	-	-	108,500,000	105,062,860	105,062,860	-	105,062,860	-	-	-	-	3,437,140
				자산취득비	5,000,000	-	1,000,000	-	-	-	6,000,000	4,239,000	4,239,000	-	4,239,000	-	-	-	-	1,761,000
				일반관리비	인건비	1,611,299,000	-	-	-	-	-	1,611,299,000	1,267,175,700	1,267,175,700	-	1,267,175,700	-	-	-	-
		퇴직급여	124,467,000		-	-	-	-	-	124,467,000	83,649,050	83,649,050	-	83,649,050	-	-	-	-	40,817,950	
		일반운영비	175,486,000		-	2,932,000	-	-	-	178,418,000	131,541,670	131,541,670	-	131,541,670	-	-	-	-	46,876,330	
		여비	18,000,000		-	8,000,000	-	-	-	26,000,000	19,860,710	19,860,710	-	19,860,710	-	-	-	-	6,139,290	
		직무수행경비	53,460,000		-	2,895,000	-	-	-	56,355,000	56,355,000	56,355,000	-	56,355,000	-	-	-	-	-	
		복리후생비	238,489,000		-	△53,327,000	-	-	-	185,162,000	127,434,750	127,434,750	-	127,434,750	-	-	-	-	57,727,250	
		교육훈련비	8,000,000		-	500,000	-	-	-	8,500,000	5,831,270	5,831,270	-	5,831,270	-	-	-	-	2,668,730	
		수선유지 교체비	10,000,000		-	34,000,000	-	-	-	44,000,000	41,401,750	41,401,750	-	41,401,750	-	-	-	-	2,598,250	
		행사홍보비	5,000,000		-	5,000,000	-	-	-	10,000,000	5,000,000	5,000,000	-	5,000,000	-	-	-	-	5,000,000	
		관서업무비	6,960,000		-	-	-	-	-	6,960,000	5,293,370	5,293,370	-	5,293,370	-	-	-	-	1,666,630	
		일반보상금	3,000,000		-	-	-	-	-	3,000,000	3,000,000	3,000,000	-	3,000,000	-	-	-	-	-	
		기타협의체등부담금	3,000,000		-	-	-	-	-	3,000,000	3,000,000	3,000,000	-	3,000,000	-	-	-	-	-	
		자산취득비	65,200,000		-	-	-	-	-	65,200,000	65,130,920	65,130,920	-	65,130,920	-	-	-	-	69,080	
		예비비	10,000,000		60,000,000	-	-	-	-	70,000,000	-	-	-	-	-	-	-	-	70,000,000	
		자본적지출 계 (2)				-	-	-	-	-	-	-	-	-	-	-	-	-	-	
		이월예산지출 계 (3)				-	-	-	-	-	-	-	-	-	-	-	-	-	-	

4. 예산결산 부속명세서

(남 동 문 화 재 단)

- | | |
|-----|------------------|
| (1) | - 예산전용액조서 |
| (2) | - 수입·지출외현금 현재액조서 |
| (3) | - 지출예산 성질별 결산 |
| (4) | - 보조금 명세서 |

(1) 예산전용액조서

(단위 : 원)

전용해 주는 과목						전용 받는 과목		전용사유	
관	항	세 항	목	예산액 (A)	기지출액 (B)	예산잔액 (A-B)	목		전용액
사 업 비 용	영 업 비 용	목 적 사 업 비	민간사업 지원금	110,510,000	105,062,860	5,447,140	일반운영비	2,010,000	재단 출범 전 편성된 예산으로 실제 재단 조직운영 및 구 이관 사업 등을 추진함에 따라 현실적으로 부합하는 예산 전용을 시행함 (이사회 의결 완료)
			수선유지 교체비	6,000,000	734,250	5,265,750	행사홍보비	2,500,000	
							일반보상금	1,500,000	
							자산취득비	1,000,000	
	일 반 관 리 비	복리후생비	238,489,000	127,434,750	111,054,250	일반운영비	2,932,000		
						여비	8,000,000		
						직무수행경비	2,895,000		
						교육훈련비	500,000		
						수선유지교체비	34,000,000		
						행사홍보비	5,000,000		

(2) 수입 · 지출외현금 현재액조서

(단위 : 원)

구	분	전기이월액	당기수입액	당기지출액	기말잔액	비 고
(내	역)	(1)	(2)	(3)	(1 + 2 - 3)	(적요·사유)
합	계	1,601,800	272,062,585	267,104,255	6,560,130	
예수금		1,601,800	272,062,585	267,104,255	6,560,130	원천징수분
					- 5,404,790	국세
					- 540,510	지방세
					- 423,870	퇴직자정산보험료
					- 190,960	일용직고용보험료

(3) 지출예산 성질별 결산

(단위 : 원)

성질별	목 별	2023년도 (당기)				2022년도 (전기)				증 감	
		(1) 최 종 예산액	(2) 채 무 확정액	(3) 차 이 (1-2)	(4) 지출액	(5) 최 종 예산액	(6) 채 무 확정액	(7) 차 이 (5-6)	(8) 지출액	(1)-(5)	(2)-(6)
	합계	5,491,948,000	4,846,122,263	645,825,737	4,846,122,263	1,364,879,000	1,346,532,570	18,346,430	1,346,532,570	4,127,069,000	3,499,589,693
인건비	소 계	1,752,076,000	1,367,134,750	384,941,250	1,367,134,750	34,287,000	25,550,000	8,737,000	25,550,000	1,717,789,000	1,341,584,750
	인건비	1,627,609,000	1,283,485,700	344,123,300	1,283,485,700	31,199,000	25,550,000	5,649,000	25,550,000	1,596,410,000	1,257,935,700
	퇴직급여	124,467,000	83,649,050	40,817,950	83,649,050	3,088,000	0	3,088,000	0	121,379,000	83,649,050
물건비	소 계	3,202,517,000	2,973,980,546	228,536,454	2,973,980,546	20,468,000	11,102,660	9,365,340	11,102,660	3,182,049,000	2,962,877,886
	일반운영비	565,000,000	473,296,226	91,703,774	473,296,226	13,220,000	5,746,090	7,473,910	5,746,090	551,780,000	467,550,136
	여비	27,310,000	20,804,970	6,505,030	20,804,970	480,000	430,000	50,000	430,000	26,830,000	20,374,970
	업무추진비	0	0	0	0	250,000	250,000	0	250,000	△250,000	△250,000
	직무수행경비	56,355,000	56,355,000	0	56,355,000	1,720,000	1,720,000	0	1,720,000	54,635,000	54,635,000
	연구개발비	64,800,000	63,950,000	850,000	63,950,000	0	0	0	0	64,800,000	63,950,000
	복리후생비	190,915,000	132,497,820	58,417,180	132,497,820	4,623,000	2,781,570	1,841,430	2,781,570	186,292,000	129,716,250
	교육훈련비	8,500,000	5,831,270	2,668,730	5,831,270	0	0	0	0	8,500,000	5,831,270
	수선유지교체비	199,277,000	183,817,690	15,459,310	183,817,690	0	0	0	0	199,277,000	183,817,690
	행사홍보비	1,705,589,000	1,687,577,790	18,011,210	1,687,577,790	0	0	0	0	1,705,589,000	1,687,577,790
	관서업무비	6,960,000	5,293,370	1,666,630	5,293,370	175,000	175,000	0	175,000	6,785,000	5,118,370
	위탁관리비	377,811,000	344,556,410	33,254,590	344,556,410	0	0	0	0	377,811,000	344,556,410
경상이전	소 계	349,476,000	327,079,757	22,396,243	327,079,757	0	0	0	0	349,476,000	327,079,757
	일반보상금	237,976,000	219,016,897	18,959,103	219,016,897	0	0	0	0	237,976,000	219,016,897
	기타협의체등부담금	3,000,000	3,000,000	0	3,000,000	0	0	0	0	3,000,000	3,000,000
	민간사업지원금	108,500,000	105,062,860	3,437,140	105,062,860	0	0	0	0	108,500,000	105,062,860
자본지출	소 계	187,879,000	177,927,210	9,951,790	177,927,210	10,124,000	9,879,910	244,090	9,879,910	177,755,000	168,047,300
	시설비및부대비	113,679,000	105,657,290	8,021,710	105,657,290	0	0	0	0	113,679,000	105,657,290
	자산취득비	74,200,000	72,269,920	1,930,080	72,269,920	10,124,000	9,879,910	244,090	9,879,910	64,076,000	62,390,010
기 타	소 계	0	0	0	0	1,300,000,000	1,300,000,000	0	1,300,000,000	△1,300,000,000	△1,300,000,000
	기본재산적립	0	0	0	0	1,300,000,000	1,300,000,000	0	1,300,000,000	△1,300,000,000	△1,300,000,000
예 비 비		70,000,000	0	70,000,000	0	0	0	0	0	70,000,000	0

(4) 보조금명세서

(단위 : 원)

구 분	수입구분	출 연 기 관	금 액	보 조 목 적	회계처리방법
계			357,185,000		
보조금	수익적수입	한국산업단지공단	50,000,000	지역문화 정책 특화사업 (산.단.다(多) 프로젝트)	기타보조금수익
보조금	수익적수입	인천문화재단	28,000,000	소래역사관 문화예술교육사 현장 역량강화	기타보조금수익
보조금	수익적수입	한국문화예술위원회	20,000,000	2023 문화다양성 확산사업	기타보조금수익
보조금	수익적수입	인천문화재단	5,000,000	문화기획 프로젝트 협력형 〈시민×인천〉	기타보조금수익
보조금	수익적수입	전국지역문화재단연합회	100,000,000	2023년 소래바다 문화길 프로젝트	기타보조금수익
보조금	수익적수입	한국문화예술회관련협회	23,000,000	2023년 전시공간 활성화 지원사업	기타보조금수익
보조금	수익적수입	한국문화예술회관련협회	131,185,000	2023년도 방방곡곡 문화공감 사업	기타보조금수익

5. 재무제표

(남 동 문 화 재 단)

(1) - 감사보고서

(2) - 재무상태표

(3) - 운영성과표

(4) - 주석

(재)남동문화재단

재 무 제 표 에 대 한
감 사 보 고 서

제2(당)기

2023년 01월 01일 부터

2023년 12월 31일 까지

다한회계법인

목 차

독립된 감사인의 감사보고서	1
재 무 제 표	
· 재 무 상 태 표	5
· 운 영 성 과 표	6
· 주 석	7

독립된 감사인의 감사보고서

(재)남동문화재단

이사회 귀중

감사의견

우리는 재단법인 남동문화재단(이하 "재단")의 재무제표를 감사하였습니다. 해당 재무제표는 2023년 12월 31일 현재의 재무상태표, 동일로 종료되는 보고기간의 운영성과표, 그리고 중요한 회계정책의 요약을 포함한 재무제표의 주석으로 구성되어 있습니다.

우리의 의견으로는 별첨된 재단의 재무제표는 재단의 2023년 12월 31일 현재의 재무상태와 동일로 종료되는 보고기간의 운영성과를 공익법인회계기준에 따라 중요성의 관점에서 공정하게 표시하고 있습니다.

감사의견근거

우리는 대한민국의 회계감사기준에 따라 감사를 수행하였습니다. 이 기준에 따른 우리의 책임은 이 감사보고서의 재무제표감사에 대한 감사인의 책임 단락에 기술되어 있습니다. 우리는 재무제표감사와 관련된 대한민국의 윤리적 요구사항에 따라 재단으로부터 독립적이며, 그러한 요구사항에 따른 기타의 윤리적 책임을 이행하였습니다. 우리가 입수한 감사증거가 감사의견을 위한 근거로서 충분하고 적합하다고 우리는 믿습니다.

기타사항

재단의 2022년 12월 31일로 종료된 재무제표는 감사를 받지 않았습니다.

재무제표에 대한 경영진과 지배기구의 책임

경영진은 공익법인회계기준에 따라 이 재무제표를 작성하고 공정하게 표시할 책임이 있으며, 부정이나 오류로 인한 중요한 왜곡표시가 없는 재무제표를 작성하는데 필요하다고 결정한 내부통제에 대해서도 책임이 있습니다.

경영진은 재무제표를 작성할 때, 재단의 계속기업으로서의 존속능력을 평가하고 해당되는 경우, 계속기업 관련 사항을 공시할 책임이 있습니다. 그리고 경영진이 재단을 청산하거나 영업을 중단할 의도가 없는 한, 회계의 계속기업전제의 사용에 대해서도 책임이 있습니다.

지배기구는 재단의 재무보고절차의 감시에 대한 책임이 있습니다.

재무제표감사에 대한 감사인의 책임

우리의 목적은 재단의 재무제표에 전체적으로 부정이나 오류로 인한 중요한 왜곡표시가 없는지에 대하여 합리적인 확신을 얻어 우리의 의견이 포함된 감사보고서를 발행하는데 있습니다. 합리적인 확신은 높은 수준의 확신을 의미하나, 감사기준에 따라 수행된 감사가 항상 중요한 왜곡표시를 발견한다는 것을 보장하지는 않습니다. 왜곡표시는 부정이나 오류로부터 발생할 수 있으며, 왜곡표시가 재무제표를 근거로 하는 이용자의 경제적 의사결정에 개별적으로 또는 집합적으로 영향을 미칠 것이 합리적으로 예상되면, 그 왜곡표시는 중요하다고 간주됩니다.

감사기준에 따른 감사의 일부로서 우리는 감사의 전 과정에 걸쳐 전문가적 판단을 수행하고 전문가적 의구심을 유지하고 있습니다. 또한, 우리는 :

- 부정이나 오류로 인한 재무제표의 중요왜곡표시위험을 식별하고 평가하며 그러한 위험에 대응하는 감사절차를 설계하고 수행합니다. 그리고 감사의견의 근거로서 충분하고 적합한 감사증거를 입수합니다. 부정은 공모, 위조, 의도적인 누락, 허위진술 또는 내부통제 무력화가 개입될 수 있기 때문에 부정으로 인한 중요한 왜곡표시를 발견하지 못할 위험은 오류로 인한 위험보다 큽니다.

● 상황에 적합한 감사절차를 설계하기 위하여 감사와 관련된 내부통제를 이해합니다.
. 그러나 이는 내부통제의 효과성에 대한 의견을 표명하기 위한 것이 아닙니다.

● 재무제표를 작성하기 위하여 경영진이 적용한 회계정책의 적합성과 경영진이 도출한 회계추정치와 관련 공시의 합리성에 대하여 평가합니다.

● 경영진이 사용한 회계의 계속기업전제의 적절성과, 입수한 감사증거를 근거로 계속기업으로서의 존속능력에 대하여 유의적 의문을 초래할 수 있는 사건이나, 상황과 관련된 중요한 불확실성이 존재하는지 여부에 대하여 결론을 내립니다. 중요한 불확실성이 존재한다고 결론을 내리는 경우, 우리는 재무제표의 관련 공시에 대하여 감사보고서에 주의를 환기시키고, 이들 공시가 부적절한 경우 의견을 변형시킬 것을 요구받고 있습니다. 우리의 결론은 감사보고서일까지 입수된 감사증거에 기초하나, 미래의 사건이나 상황이 재단의 계속기업으로서 존속을 중단시킬 수 있습니다.

● 공시를 포함한 재무제표의 전반적인 표시와 구조 및 내용을 평가하고, 재무제표의 기초가 되는 거래와 사건을 재무제표가 공정한 방식으로 표시하고 있는지 여부를 평가합니다.

우리는 여러가지 사항들 중에서 계획된 감사범위와 시기 그리고 감사 중 식별된 유의적 내부통제 미비점 등 유의적인 감사의 발견사항에 대하여 지배기구와 커뮤니케이션합니다.

서울시 영등포구 국제금융로 70, 706호 (여의도동, 미원빌딩)

다 한 회 계 법 인
대표이사 이 정 실



2024년 2월 22일

이 감사보고서는 감사보고서일 현재로 유효한 것입니다. 따라서 감사보고서일 후 이 보고서를 열람하는 시점 사이에 첨부된 재단의 재무제표에 중요한 영향을 미칠 수 있는 사건이나 상황이 발생할 수도 있으며 이로 인하여 이 감사보고서가 수정될 수도 있습니다.

(첨부)재 무 제 표

재단법인 남동문화재단

제2(당)기

2023년 01월 01일 부터

2023년 12월 31일 까지

제1(전)기

2022년 12월 01일 부터

2022년 12월 31일 까지

"첨부된 재무제표는 당 재단이 작성한 것입니다."

(재)남동문화재단 대표이사 박종효

본점 소재지 : (도로명주소) 인천광역시 남동구 아암대로 1437번길 32(논현동, 남동
소래아트홀)

(전 화) 070-8820-4023

재 무 상 태 표

제2(당)기 2023년 12월 31일 현재

제1(당)기 2022년 12월 31일 현재

(재)남동문화재단

(단위 : 원)

과목	당기			전기(감사받지 않은 재무제표)		
	통합	공익목적사업	기타사업	통합	공익목적사업	기타사업
자산						
유동자산	2,025,447,257	1,961,065,216	64,382,041	1,319,952,677	1,319,952,677	-
현금및현금성자산(주석2,4)	715,415,747	651,033,706	64,382,041	19,952,677	19,952,677	-
정기예적금	1,300,000,000	1,300,000,000	-	1,300,000,000	1,300,000,000	-
선납세금	10,031,510	10,031,510	-	-	-	-
비유동자산	96,689,743	96,689,743	-	7,422,730	7,422,730	-
투자자산	122,029	122,029	-	-	-	-
퇴직연금운용자산(주석2,6)	122,029	122,029	-	-	-	-
유형자산(주석2,5)	96,567,714	96,567,714	-	7,422,730	7,422,730	-
기계장치	33,036,000	33,036,000	-	-	-	-
(-) 감가상각누계액	(2,202,400)	(2,202,400)	-	-	-	-
비품	74,641,580	74,641,580	-	7,422,730	7,422,730	-
(-) 감가상각누계액	(13,146,466)	(13,146,466)	-	-	-	-
유물	4,239,000	4,239,000	-	-	-	-
무형자산	-	-	-	-	-	-
기타비유동자산	-	-	-	-	-	-
자산총계	2,122,137,000	2,057,754,959	64,382,041	1,327,375,407	1,327,375,407	-
부채						
유동부채	163,846,481	163,846,481	-	1,601,800	1,601,800	-
미지급금	116,288,671	116,288,671	-	-	-	-
미지급비용	-	40,997,680	-	-	-	-
예수금	6,560,130	6,560,130	-	1,601,800	1,601,800	-
비유동부채	-	-	-	-	-	-
퇴직급여충당부채(주석2,6)	147,376,970	147,376,970	-	-	-	-
(-) 퇴직연금운용자산(주석2,6)	(147,376,970)	(147,376,970)	-	-	-	-
고유목적사업준비금(주석2,7)	64,382,041	-	64,382,041	-	-	-
부채총계	228,228,522	163,846,481	64,382,041	1,601,800	1,601,800	-
순자산						
기본순자산	1,300,000,000	1,300,000,000	-	1,300,000,000	1,300,000,000	-
기본재산	1,300,000,000	1,300,000,000	-	1,300,000,000	1,300,000,000	-
보통순자산	593,908,478	593,908,478	-	25,773,607	25,773,607	-
적립금	-	-	-	-	-	-
잉여금(주석9)	593,908,478	593,908,478	-	25,773,607	25,773,607	-
순자산조정	-	-	-	-	-	-
순자산총계	1,893,908,478	1,893,908,478	-	1,325,773,607	1,325,773,607	-
부채 및 순자산 총계	2,122,137,000	2,057,754,959	64,382,041	1,327,375,407	1,327,375,407	-

운 영 성 과 표

제2(당)기 2023년 1월 1일부터 2023년 12월 31일까지

제1(당)기 2022년 12월 1일부터 2022년 12월 31일까지

(재)남동문화재단

(단위 : 원)

과목	당기			전기(감사받지 않은 재무제표)		
	통합	공익목적사업	기타사업	통합	공익목적사업	기타사업
사업수익	5,365,750,083	5,365,750,083	-	64,879,000	64,879,000	-
출연금수익	2,933,851,000	2,933,851,000	-	64,879,000	64,879,000	-
대행사업수익	2,076,622,893	2,076,622,893	-	-	-	-
보조금수익	355,276,190	355,276,190	-	-	-	-
사업비용	4,797,974,959	4,797,974,959	-	39,109,840	39,109,840	-
사업수행비용	3,031,448,073	3,031,448,073	-	-	-	-
분배비용	1,590,845,287	1,590,845,287	-	-	-	-
시설비용	858,060,590	858,060,590	-	-	-	-
기타비용	582,542,196	582,542,196	-	-	-	-
일반관리비용	1,766,526,886	1,766,526,886	-	39,109,840	39,109,840	-
인력비용	1,608,436,030	1,608,436,030	-	30,051,570	30,051,570	-
시설비용	19,562,846	19,562,846	-	996,640	996,640	-
기타비용	138,528,010	138,528,010	-	8,061,630	8,061,630	-
모금비용	-	-	-	-	-	-
기타 사업비용	-	-	-	-	-	-
사업이익(손실)	567,775,124	567,775,124	-	25,769,160	25,769,160	-
사업외수익	64,741,788	359,747	64,382,041	4,447	4,447	-
이자수익	64,382,041	-	64,382,041	4,447	4,447	-
잡이익	237,718	237,718	-	-	-	-
퇴직연금운용수익	122,029	122,029	-	-	-	-
사업외비용	-	-	-	-	-	-
고유목적사업준비금전입액	64,382,041	-	64,382,041	-	-	-
고유목적사업준비금환입액	-	-	-	-	-	-
법인세비용차감전 당기운영이익(손실)	568,134,871	568,134,871	-	25,773,607	25,773,607	-
법인세비용	-	-	-	-	-	-
당기운영이익(손실)	568,134,871	568,134,871	-	25,773,607	25,773,607	-

주석

제2(당)기 2023년 12월 31일 현재

제1(당)기 2022년 12월 31일 현재

(재)남동문화재단

1. 재단의 개황 및 주요사업 내용

재단법인 남동문화재단(이하 "재단"이라 함)은 2022년 12월 1일에 설립되었으며, 당 재단의 설립출연인은 인천광역시 남동구청으로 설립출연금 130백만원을 기본재산으로 하고 있습니다.

당 재단은 인천광역시 남동구 아암대로 1437번길 32(논현동, 남동소래아트홀)에 소재하고 있으며, 다음의 사업을 수행하고 있습니다.

- 가. 문화예술의 창작과 보급 및 문화예술 활동의 지원
- 나. 문화예술교육사업과 생활문화진흥사업
- 다. 지역문화진흥과 문화복지사업
- 라. 기타 지역의 문화예술진흥을 위한 공익 및 공공사업

2. 재단이 채택한 회계정책

재단은 공익법인회계기준(기획재정부 고시 제2017-35호)에 따라 재무제표를 작성하고 있으며, 재단이 적용하고 있는 중요한 회계정책은 다음과 같습니다.

(1) 수익인식

재단의 수익은 발생주의에 의하여 현금의 수수와는 관계 없이 수익이 실현되었을 때 인식하고 있습니다. 다만, 현금이나 현물을 기부 받을 때에는 실제 기부를 받는 시점에 수익으로 인식하고 있습니다.

(2) 현금 및 현금성자산

재단은 큰 거래비용 없이 현금으로 전환이 용이하고 이자율변동에 따른 가치변동이 중요하지 않은 금융상품으로서 취득당시 만기일(또는 상환일)이 3개월 이내에 도래

하는 것을 현금 및 현금성자산으로 분류하고 있습니다.

(3) 금융자산

재단은 단기적 자금운용목적으로 소유하거나 기한이 1년 이내에 도래하는 금융기관의 정기예금, 정기적금 등을 단기금융상품으로 분류하고, 유동자산에 속하지 아니하는 금융자산을 장기금융상품으로 분류하고 있습니다.

(4) 유형자산

재단은 유형자산의 취득원가 산정 시 당해 자산의 제작원가 또는 구입원가 및 경영진이 의도하는 방식으로 가동하는 데 필요한 장소와 상태에 이르게 하는 데 직접 관련되는 원가를 가산하고 있습니다. 한편, 동일한 업종 내에서 유사한 용도로 사용되고 공정가치가 비슷한 동종자산과의 교환으로 받은 유형자산의 취득원가는 교환으로 제공한 자산의 장부금액으로 인식합니다. 한편, 다른 종류의 자산과의 교환으로 취득한 자산의 취득원가는 교환을 위하여 제공한 자산의 공정가치로 측정하고, 제공한 자산의 공정가치가 불확실한 경우에는 교환으로 취득한 자산의 공정가치로 측정하고 있습니다. 유형자산의 취득 또는 완성 후의 지출이 유형자산의 내용연수를 연장시키거나 가치를 실질적으로 증가시키는 지출인 경우에는 자본적 지출로 처리하고 원상을 회복시키거나 능률유지를 위한 지출은 당기 비용으로 처리하고 있습니다. 재단은 최초 인식후에 유형자산은 원가에서 감가상각누계액과 손상차손누계액을 차감한 금액을 장부금액으로 하고 있습니다. 유형자산의 제거로부터 발생하는 손익은 처분금액과 장부금액의 차액으로 결정되며 당기손익으로 인식하고 있습니다.

유형자산의 내용연수와 상각방법은 다음과 같습니다.

구분	내용연수	상각방법
기계장치	5년	정액법
비품	5년	정액법

(5) 자산의 손상차손

재단은 자산의 진부화 및 시장가치의 급격한 하락 등으로 인하여 자산의 회수가능액이 장부금액에 중요하게 미달되는 경우에는 장부금액을 회수가능액으로 조정하고 그 차액을 손상차손으로 처리하고 있습니다.

과거 회계연도에 인식한 손상차손이 더 이상 존재하지 않거나 감소하였다면 자산의 회수가능액이 장부금액을 초과하는 금액은 손상차손환입으로 인식하고 있습니다. 다만, 손상차손환입으로 증가된 장부금액은 과거에 손상차손을 인식하기 전 장부금액의 감가상각 또는 상각 후 잔액을 초과하지 아니합니다.

(6) 연차수당충당부채

재단은 종업원이 미래의 연차유급휴가에 대한 권리를 발생시키는 근무용역을 제공하는 회계기간에 연차유급휴가와 관련된 비용을 급여로, 부채를 미지급비용으로 인식하고 있습니다.

(7) 퇴직급여

재단은 임직원에 대하여 확정급여형 퇴직연금제도를 도입하였으며, 임직원이 퇴직하기 전에는 보고기간종료일 현재 당해 임직원이 퇴직할 경우 지급하여야 할 퇴직금 상당액을 퇴직급여충당부채로 계상하고 있으며, 이에 충당하기 위하여 연금운용기관에 납부하여 운용되는 자산은 재단이 직접 보유하고 있는 것으로 보아 퇴직연금운용자산으로 하여 해당 퇴직급여충당부채에서 차감하는 형식으로 표시하고 퇴직급여충당부채를 초과하는 경우에는 그 초과액은 투자자산의 과목으로 처리하고 있습니다.

(8) 고유목적사업준비금

재단은 공익법인의 설립·운영에 관한 법률 및 동 시행령에 따라 법인의 고유목적사업에 따른 회계와 수익사업에 따른 회계로 구분하여 회계처리하고 있는 바, 법인세법 제29조 규정에 따라 재단의 수익사업에서 발생한 이익을 고유목적사업에 지출하기 위하여 고유목적사업준비금을 설정하고 있습니다. 이러한 고유목적사업준비금은 5년 이내에 고유목적사업에 사용하여야 하며 사용한 준비금은 사용연도에 동 준비금을 환입하고 있습니다.

(9) 순자산

순자산은 자산총액에서 부채총액을 차감한 잔여액을 말하며 기본순자산, 보통순자산, 순자산조정으로 분류하며, 출연인 또는 기부자나 법령에 의해 사용이나 처분에 대한 제약 존재여부에 따라 제약 없는 순자산과 제약 있는 순자산으로 분류하기도 합니다.

가. 기본순자산

기본순자산은 법령, 정관 등에 의해 사용이나 처분시 주무관청 등의 허가가 필요한 순자산으로서 기부자의 의도에 따라 처분하지 못하고 보존하여야 하는 순자산이나 재정적인 기초로서 그 용도가 영구적으로 정해진 순자산을 의미합니다. 예를 들어 법인의 재정적인 기초로 운영할 목적으로 출연되는 기본재산이 이에 해당하며 이를 영구계약순자산으로 분류하기도 합니다.

나. 보통순자산

보통순자산은 기본순자산이나 순자산조정이 아닌 순자산을 의미하며, 잉여금과 적립금으로 구분하고 적립금은 미래 특정용도로 사용하기 위해 적립해두는 준비금이나 적립금 등이 해당합니다. 잉여금과 적립금은 각각 제약 없는 순자산과 일시계약 순자산으로 분류할 수 있습니다.

다. 순자산조정

순자산조정이란 순자산 가감성격의 항목으로서 매도가능증권평가손익, 유형자산재평가이익 등이 포함됩니다.

(10) 법인세비용

재단은 공익법인회계기준 제32조에 근거하여, 일반기업회계기준 제31장의 중소기업 회계처리 특례규정에 따라 회계연도에 부담할 법인세등의 합계액을 법인세비용으로 계상하고 있습니다.

3. 중요한 회계정책 판단근거 및 미래에 관한 중요한 가정 및 측정상의 불확실성에 대한 정보

재단의 경영자는 재무제표 작성시 수익, 비용, 자산 및 부채에 대한 장부금액과 우발 부채에 대한 주식공시사항에 영향을 미칠 수 있는 판단, 추정 및 가정을 하여야 합니다. 그러나 이러한 추정 및 가정의 불확실성은 향후 영향을 받을 자산 및 부채의 장부 금액에 중요한 조정을 유발할 수 있습니다.

4. 현금및현금성자산

보고기간종료일 현재 현금및현금성자산의 내역은 다음과 같습니다.

<당기>

(단위:원)

구분	종류	거래처	금액
현금및현금성자산	현금	-	-
	보통예금	신한은행	715,415,747
	합계		715,415,747

5. 유형자산

보고기간중 유형자산의 변동내역은 다음과 같습니다.

<당기>

(단위: 원)

구분	기초금액	취득	처분	감가상각	기말금액
기계장치	-	33,036,000	-	(2,202,400)	30,833,600
비품	7,422,730	67,218,850	-	(13,146,466)	61,495,114
유물	-	4,239,000	-	-	4,239,000
합계	7,422,730	104,493,850	-	(15,348,866)	96,567,714

6. 퇴직급여충당부채 및 퇴직연금운용자산

(1) 보고기간종료일 현재 퇴직급여충당부채의 변동내역은 다음과 같습니다.

<당기>

(단위: 원)

구분	금액
기초잔액	-
당기전입액	147,376,970

구분	금액
당기지급액	-
기말잔액	147,376,970

(2) 보고기간 종료일 현재 퇴직연금운용자산의 내역은 다음과 같습니다.

<당기> (단위: 원)

구분	금액
기초	-
당기납입액	147,376,970
당기지급액	-
퇴직연금운용수익	122,029
수수료비용	-
기말	147,498,999

7. 고유목적사업준비금

재단은 법인세법상의 비영리법인에 해당하므로 수익사업소득에 대해서만 법인세를 부담하는 바, 법인세법 제29조에 의거 이자소득에 대하여 100%, 기타수익사업소득에 대하여 50%의 고유목적사업준비금을 설정하고 있으며 보고기간중 고유목적사업준비금으로 설정한 금액은 다음과 같습니다.

<당기> (단위: 원)

구분	금액
기초금액	-
전입액	64,382,041
환입액	-
기말금액	64,382,041

8. 순자산

(1) 보고기간종료일 현재 기본순자산은 당 재단의 목적사업 수행에 필요한 재정적 기초를 제공하기 위해 이사회 결의에 의하거나 출연자가 제시한 제약에 따라 영구적인 사용제약이 있는 자산이며 기본재산이 이에 해당하며, 설립출연금과 동일한 130백만원입니다.

(2) 순자산의 변동

<당기>

(단위:원)

과 목	통합			
	기본 순자산	보통순자산		순자산 조정
		적립금	잉여금	
기초	130,000,000	-	25,773,607	-
기본순자산증감	-	-	-	-
운영이익	-	-	568,134,871	-
기말	130,000,000	-	593,908,478	-

과 목	공익목적사업부문				기타사업부문			
	기본 순자산	보통순자산		순자산 조정	기본 순자산	보통순자산		순자산 조정
		적립금	잉여금			적립금	잉여금	
기초	130,000,000	-	25,773,607	-	-	-	-	-
기본순자산증감	-	-	-	-	-	-	-	-
운영이익	-	-	568,134,871	-	-	-	-	-
기말	130,000,000	-	593,908,478	-	-	-	-	-

9. 이익잉여금처분계산서

제2(당)기 2023년 1월 1일부터 2023년 12월 31일까지

제1(전)기 2022년 12월 1일부터 2022년 12월 31일까지

(단위: 원)

구분	제2(당)기 처분예정일 : 2024.02.25		제1(전)기 처분확정일 : 2023.02.25	
I.미처분이익잉여금		593,908,478		-
전기이월미처분이익잉여금	25,773,607		-	
당기운영이익	568,134,871		25,773,607	
II.이익잉여금처분액		-		-
III.차기이월미처분이익잉여금		593,908,478		25,773,607

10. 출연자(기관)와의 내부거래

보고기간중 재단의 출연자인 인천광역시 남동구청과의 거래내역은 다음과 같습니다.

<당기>

(단위: 원)

출연금			대행사업 보조금	합계
출연금(A)	수탁자산 보조금(B)	계(C=A+B)	계(D)	(C+D)
2,933,851,000	-	2,933,851,000	2,076,622,893	5,010,473,893

11. 정산반환미지급금

<당기>

(단위: 원)

구분	교부기관	사업명	보조금수령액(A)			집행액 (B)	이 월 액 (C)	정산반환미지급금				
			전년 도 이월 액	당해연도	계			반납 예정액 (A-B-C)	당기 발생 이자	당기 반납 이자	이자 반납 예정 액	계
대행	남동구청	소래역사관 운영	-	104,422,000	104,422,000	94,093,946	-	10,328,054	25,732	25,732	-	10,328,054
대행	남동구청	남동소래아트홀 운영	-	1,279,786,000	1,279,786,000	1,196,513,450	-	83,272,550	437,171	437,171	-	83,272,550
대행	남동구청	여성합창단 운영	-	72,366,000	72,366,000	67,381,237	-	4,984,763	23,924	23,924	-	4,984,763

구분	교부기관	사업명	보조금수령액(A)			집행액 (B)	이 월 액 (C)	정산반환미지급금				
			전년 도 이월 액	당해연도	계			반납 예정액 (A-B-C)	당기 발생 이자	당기 반납 이자	이자 반납 예정 액	계
대행	남동구청	풍물단 운영	-	71,396,000	71,396,000	61,839,640	-	9,556,360	24,741	24,741	-	9,556,360
대행	남동구청	소래포구축제	-	599,331,460	599,331,460	599,331,460	-	-	251,602	251,602	-	-
대행	남동구청	남동생활문화센터 운영	-	64,592,000	64,592,000	57,463,160	-	7,128,840	13,263	13,263	-	7,128,840
보조금	한국산업단지 공단	지역문화 정책 특화사업 (산.단.다(多) 프로젝트)	-	50,000,000	50,000,000	50,000,000	-	-	6,848	6,848	-	-
보조금	인천문화재단	소래역사관 문화예술교 육사 현장 역량강화	-	27,232,080	27,232,080	27,232,080	-	-	-	-	-	-
보조금	한국문화예술 위원회	2023 문화다양성 확산 사업	-	19,504,180	19,504,180	19,504,180	-	-	-	-	-	-
보조금	인천문화재단	문화기획 프로젝트 협력 형 <시민× 인천>	-	4,985,430	4,985,430	4,985,430	-	-	1,603	1,603	-	-
보조금	전국지역문화 재단연합회	2023년 소래바다 문화길 프로젝트	-	99,369,500	99,369,500	99,369,500	-	-	-	-	-	-
보조금	한국문화예술 회관연합회	2023년 전시공간 활성화 지원사업	-	23,000,000	23,000,000	23,000,000	-	-	-	-	-	-
보조금	한국문화예술 회관연합회	2023년도 방방곡곡 문화 공감 사업	-	131,185,000	131,185,000	131,185,000	-	-	-	-	-	-
①당해연도 소계			-	2,547,169,650	2,547,169,650	2,431,899,083	-	115,270,567	784,884	784,884	-	115,270,567
②전기 미반납 집행잔액			-									-
③당기 집행잔액 반납액			-									-
④합계(①+②-③)			-									115,270,567

6. 재무제표 부속명세서

(남 동 문 화 재 단)

- (1) - 현금예금명세서
- (2) - 유형자산명세서
- (3) - 미지급금명세서
- (4) - 기타유동부채명세서
- (5) - 기본재산명세서
- (6) - 성질별손익계산서
- (7) - 재무제표와 예산결산서 차이명세서

(1) 현금예금명세서

(단위 : 원)

구 분		금 액				거래은행
		전 기 이 월 액	당 기 수 입 액	당 기 지 출 액	기말잔액	
총계		1,319,952,677	5,637,812,668	4,942,349,598	2,015,415,747	
현 금 및 현 금 성 자 산	소계	19,952,677	5,637,812,668	4,942,349,598	715,415,747	
	보통예금	18,350,877	5,365,750,083	4,675,471,343	708,629,617	신한은행
	수입지출외현금	1,601,800	272,062,585	267,104,255	6,560,130	신한은행
단 기 금 용 상 품	소계	1,300,000,000	0	0	1,300,000,000	
	정기예금	1,300,000,000	0	0	1,300,000,000	신한은행

(2) 유형자산 명세서

(단위 : 원)

과 목	취 득 가 액				감 가 상 각 총 당 금				순장부 가액	비 고
	전기 이월액	당 기 증 감		기 말 잔 액	전 기 이월액	당 기 증 감		기 말 잔 액		
		증가	감소			증가	감소			
기계 장치	0	33,036,000	0	33,036,000	0	2,202,400	0	2,202,400	30,833,600	정액법
비품	0	67,218,850	0	67,218,850	0	11,661,920	0	11,661,920	55,556,930	정액법
유물	0	4,239,000	0	4,239,000	0	0	0	0	4,239,000	비상각

(3) 미지급비용(금)명세서(단기)

(단위 : 원)

계정과목	금액	거래처	미지급사유
예수금	5,404,790	국세청	원천세(국세)
	540,510	남동구청	원천세(지방세)
	423,870	황정미 등 5명	23년 12월 퇴사자 정산 보험료
	190,960	근로복지공단	23년 12월 일용직근로자 고용보험료
대행 사업 수익	4	남동구청	남동소래아트홀 입장료 미지급금
	7,128,840	남동구청	남동생활문화센터 대행사업비 잔액
	9,556,360	남동구청	풍물단 대행사업비 잔액
	4,984,763	남동구청	여성합창단 대행사업비 잔액
	590,000	남동구청	남동생활문화센터 수입 미지급금
	428,100	남동구청	소래역사관 수입 미지급금
	83,272,550	남동구청	남동소래아트홀 대행사업비 잔액
	10,328,054	남동구청	소래역사관 대행사업비 잔액

(4) 기타유동부채명세서

(단위 : 원)

계정과목	구분	금액	거래처	비고
예수금	원천세(국세)	5,404,790	국세청	
	원천세(지방세)	540,510	남동구청	
	23년 12월 퇴사자 정산 보험료	423,870	황정미 등 5명	
	23년 12월 일용직근로자 고용보험료	190,960	근로복지공단	

(5) 기본재산명세서

(단위 : 원)

구분	세부 내역	기초 잔액	당기 증가액	당기 감소액	기말 잔액	비고
지자체출연 기본재산	예금	1,300,000,000	0	0	1,300,000,000	신한은행 (정기예금)
	계	1,300,000,000	0	0	1,300,000,000	
합계	예금	1,300,000,000	0	0	1,300,000,000	
	계	1,300,000,000	0	0	1,300,000,000	

(6) 성 질 별 손 익 계 산 서

(단위 : 원)

성질별	목 별	2023년도 (당기)			2022년도(전기)		
		(1) 예산결산 채무확정액	(2) 손익계산서 금 액	(3) 차 이 (1-2)	(4) 예산결산 채무확정액	(5) 손익계산서 금 액	(6) 차 이 (4-5)
	당기운영이익(수익-비용)	504,216,069	568,134,871	△63,918,802	25,773,607	25,773,607	0
	수익 합계	5,420,338,332	5,430,491,871	△10,153,539	64,883,447	64,883,447	0
영업수익	소 계	5,365,750,083	5,365,750,083	0	64,879,000	64,879,000	0
	출연금수익	2,933,851,000	2,933,851,000	0	64,879,000	64,879,000	0
	대행사업수익	2,076,622,893	2,076,622,893	0	0	0	0
	보조금수익	355,276,190	355,276,190	0	0	0	0
영업외수익	소 계	54,588,249	64,741,788	△10,153,539	4,447	4,447	0
	이자수익	54,358,249	64,382,041	△10,023,792	4,447	4,447	0
	잡이익	230,000	237,718	△7,718	0	0	0
	퇴직연금운용수익	0	122,029	△122,029	0	0	0
	비용 합계	4,916,122,263	4,862,357,000	53,765,263	39,109,840	39,109,840	0
인건·운행비	소 계	1,367,134,750	1,464,487,430	△97,352,680	27,270,000	27,270,000	0
	인건비	1,283,485,700	1,380,838,380	△97,352,680	27,270,000	27,270,000	0
	퇴직급여	83,649,050	83,649,050	0	0	0	0
운영경비	소 계	2,973,980,546	3,217,713,469	△243,732,923	11,839,840	11,839,840	0
	일반운영비	473,296,226	474,538,316	△1,242,090	8,628,270	8,628,270	0
	여 비	20,804,970	20,804,970	0	430,000	430,000	0
	업무추진비	0	0	0	0	0	0
	직무수행경비	56,355,000	0	56,355,000	0	0	0
	연구개발비	63,950,000	63,950,000	0	0	0	0
	복리후생비	132,497,820	136,617,330	△4,119,510	2,781,570	2,781,570	0
	교육훈련비	5,831,270	7,331,270	△1,500,000	0	0	0
	수선유지교체비	183,817,690	190,347,040	△6,529,350	0	0	0
	행사·홍보비	1,687,577,790	1,906,355,133	△218,777,343	0	0	0
	관서업무비	5,293,370	0	5,293,370	0	0	0
	위탁관리비	344,556,410	417,769,410	△73,213,000	0	0	0
경상이전	소 계	327,079,757	100,425,194	226,654,563	0	0	0
	일반보상금	219,016,897	0	219,016,897	0	0	0
	기타협의체등부담금	3,000,000	9,000,000	△6,000,000	0	0	0
	민간사업지원금	105,062,860	91,425,194	13,637,666	0	0	0
자 본 지 출	소 계	177,927,210	0	177,927,210	0	0	0
	시설비및부대비	105,657,290	0	105,657,290	0	0	0
	자산취득비	72,269,920	0	72,269,920	0	0	0
	감가상각비	0	15,348,866	△15,348,866	0	0	0
	예 비 비	70,000,000	0	70,000,000	0	0	0
	고유목적사업준비금전입	0	64,382,041	△64,382,041	0	0	0

(7) 재무제표와 예산결산서 차이명세서

(단위 : 원)

계정과목	재무제표 (A)	예산결산 (B)	차이 (A-B)	차 이 내 역	
				금액	내 역
I. 수입(수익)금액	5,430,491,871	5,420,338,332	10,153,539		
이자수익	64,382,041	54,358,249	10,023,792	10,023,792	산업법인세 계상
잡이익	237,718	230,000	7,718	7,718	민간사업자원금장보환에 따른 가파자소득 등 차이
퇴직연금운용수익	122,029	0	122,029	122,029	퇴직연금(DB형) 운용수익 계상
II. 지출(비용)금액	4,862,357,000	4,916,122,263	53,765,263		
인건비	1,380,838,380	1,283,485,700	97,352,680	56,355,000	직무수행경비 계상
				40,997,680	연차충당부채 계상
일반운영비	474,538,316	473,296,226	1,242,090	1,242,090	시설비및부대비 중 소규모 지급수수료 등 계상
복리후생비	136,617,330	132,497,820	4,119,510	4,119,510	정원기산업무비/부사업무비 계상
교육훈련비	7,331,270	5,831,270	1,500,000	1,500,000	행사운영비(강사비) 계상
수선유지교체비	190,347,040	183,817,690	6,529,350	6,529,350	시설비및부대비 등 계상
행사홍보비	1,906,355,133	1,687,577,790	218,777,343	218,777,343	행사실비보상금 등 계상
관사업무비	0	5,293,370	△5,293,370	△5,293,370	복리후생비/일반운영비 등 대체
위탁관리비	417,769,410	344,556,410	73,213,000	73,213,000	시설비및부대비 등 계상
일반보상금	0	219,016,897	△219,016,897	△219,016,897	행사실비보상금 상계
가합채등부담금	9,000,000	3,000,000	6,000,000	6,000,000	일반운영비(공공운영비) 계상
민간사업자원금	91,425,194	105,062,860	△13,637,666	△13,637,666	행사홍보비(행사운영비) 등 대체
시설비및부대비	0	105,657,290	△105,657,290	△105,657,290	위탁관리비, 수선유지교체비, 일반운영비 등 대체
자산취득비	0	72,269,920	△72,269,920	△72,269,920	비품/가계정치 등 대체
감가상각비	15,348,866	0	15,348,866		감가상각비 계상
예 비 비	0	70,000,000	△70,000,000		예비비 미사용
고유목적사업 준비금잔입	64,382,041	0	64,382,041	64,382,041	이자수익 등 계상
III. 차기이월금액	568,134,871	504,216,069	63,918,802		

- ※ 1. (A) 재무제표 : 손익계산서상의 금액
 2. (B) 예산결산액 : 사업예산과 자본예산의 결산액(수입:징수결정액, 지출:채무확정액)
 3. 재무제표의 차기이월금액 : 기말이익잉여금
 4. 예산결산의 차기이월금액 : 자금결산의 차기이월금

7. 경영분석지표

(남동문화재단)

경영분석지표

(단위 : %)

구 분		산 식	당 기	전 기	증(감)	비고
안정성지표	유동비율	유동자산	1236.1	82404	△81167.9	
		유동부채				
	순자산비율	자기자본	61.3	99.8	△38.5	
		총 자산				
	부채비율	부채총계	12.1	0.1	12	
		자기자본				
수익성지표	영업이익률	영업이익	10.6	39.7	△29.1	
		매출액(영업수익)				
	순이익률	당기순이익	10.6	39.7	△29.1	
		매출액(영업수익)				
	자기자본순이익률	당기순이익	43.7	1.9	41.8	
		(기초자기자본+기말자기자본)/2				
	총 자산순이익률	당기순이익	32.9	1.9	31	
		(기초총자산+기말총자산)/2				

(단위 : %)

구 분		산 식	당기	전기	증(감)	비고
활동성지표(회)	자기자본회전율	매출액(영업수익)	4.1	4.9	△0.8	
		(기초자기자본+기말자기자본)/2				
	총자산회전율	매출액(영업수익)	3.1	4.9	△1.8	
		(기초총자산+기말총자산)/2				
수지비율	총수지비율	총수익 (영업수익+영업외수익+특별이익) × 100	111.8	101.9	9.9	
		총비용(영업비용+영업외비용+특별손실+법인세비용)				
	경상수지비율	경상수익 (영업수익+영업외수익) × 100	111.8	101.9	9.9	
		경상비용 (영업비용+영업외비용)				
	영업수지비율	영업수익 × 100	11.8	173.5	△161.7	
		영업비용				
업무처리효율성지표	인건비비율	인 건 비 × 100	33.5	2.0	31.5	
		총비용(영업비용+영업외비용+특별손실+법인세비용)				
	직원 1인당인건비(천원)	인 건 비	52,735 (1년분)	2,839 (1개월분)	-	-
		(기초총직원수+기말총직원수)/2				
	직원 1인당영업수익(천원)	매출액(영업수익)	157,311 (1년분)	7,209 (1개월분)	-	-
		(기초총직원수+기말총직원수)/2				

※ 인건비에 퇴직급여 포함

※ 전기(2022년) 지표는 2022년 12월(1개월)분만 운영하여 지표의 편차가 클 수 있음