

2024년도 남동문화재단 사업운영계획

2024. 1.

목 차

■ 일반현황

■ 목표 및 추진전략

■ 2024년 주요업무계획

1. 체계적인 재단 운영체계 구축으로 조직 안정화 추진
2. 지역특화 문화정책 발굴·수립 및 대외협력
네트워크 구축
3. 생활 속 역사문화 확산 및 지역문화 계승 발전
4. 생활문화 활성화 추진
5. 문화예술교육 프로그램 개발 및 운영
6. 문화예술 지원 및 구민 문화 향유 확대

일반현황

(2024. 1. 1. 기준)

● 조직구성 : 1국 4팀 27명

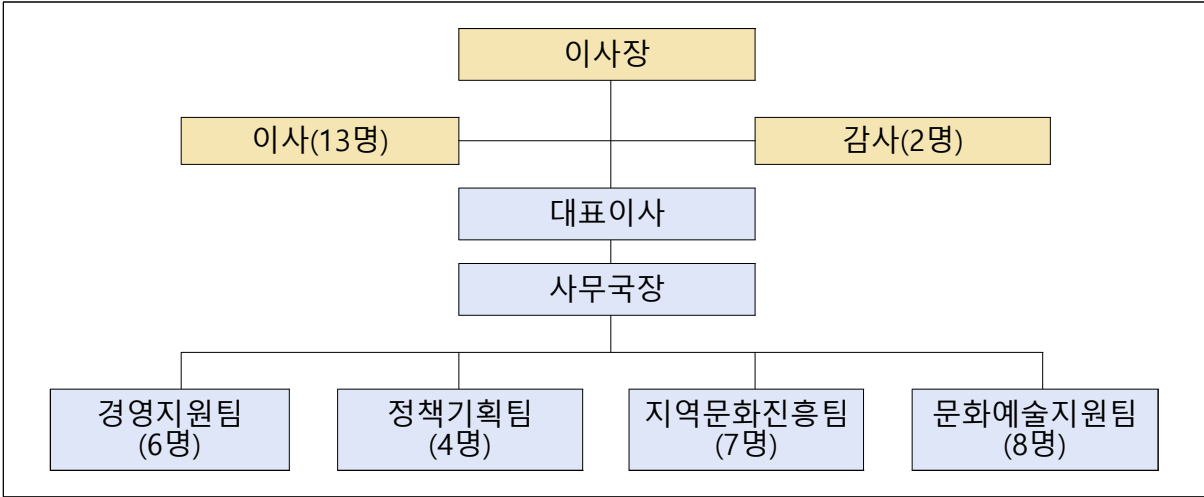

● 정·현원

구분	계	일 반 직						비 고
		2급	3급	4급	5급	6급	7급	
		대표이사	사무국장	팀장	차장	대리	주임	
정원	27	1	1	4	3	5	13	
현원	26	1	1	4	3	4	13	육아휴직 등 2명

※ 파견공무원 3명 포함 : 4급(팀장) 1명, 5급(차장) 2명

● 기본재산 : 1,300,000천원

● 임원구성 : 17명(이사15, 감사2)

● 2024년도 예산액

－ 사업별 (단위 : 천원)

계	경영지원	정책기획	지역문화 진흥	문화예술 지원
4,859,526	2,834,774	65,500	240,898	1,718,354

－ 재원별

(단위 : 천원)

계	구 비		외부재원	기타 재원
	출연금	대행사업비	공모사업 보조금	이자수익
4,859,526	2,620,477	2,239,049	0	0

● 시설현황

▶ 남동소래아트홀

- ▶ 위 치 : 아암대로 1437번길 32 (준공일 2011.1.12.)
- ▶ 면 적 : 대지면적 9,432㎡, 연면적 9,995㎡(부속건물 포함)
- ▶ 규 모 : 지하2층 ~ 지상3층
 - 지하 2층 : 지하주차장, 기계실
 - 지하 1층 : 사무실, 갤러리 화·소 525㎡ [무빙월 120m / 벽체 90m],
문화교실, 분장실, 연습실, 주차장
 - 지상1~2층 : 소래극장(대공연장) 703석 [1층 507석(일반 499석, 장애인 8석), 2층 196석]
 - 지상 3층 : 스튜디오 제비(소공연장) 193석 [서랍식 객석], 전망대

▶ 소래역사관

- ▶ 위 치 : 아암대로 1605 (준공일 2011.11.11.)
- ▶ 면 적 : 대지면적 1,234㎡, 연면적 1,425㎡ ▶ 규 모 : 지하1층 ~ 지상2층
 - 지하 1층 : 교육실, 전기실, 기계실
 - 지상 1층 : 전시장2, 학예실, 수장고
 - 지상 2층 : 전시장1, 영상실, 수유실

▶ 남동생활문화센터

- ▶ 위 치 : 독점로30번길 15 (준공일 1994.12.5.)
- ▶ 면 적 : 대지면적 992㎡, 연면적 845.58㎡ ▶ 규 모 : 지하1층, 지상2~3층
 - 지하 1층 : 마루공간, 주민자율공간, 방재실, 라커룸(남), 라커룸(여)
 - 지상 2층 : 마주침공간, 사무실, 강의실1, 강의실2
 - 지상 3층 : 다목적홀

▶ 서창생활문화센터

- ▶ 위 치 : 서창남로 99 (준공일 2023.8.31. / 개관일 미정)
- ▶ 면 적 : 대지면적 14,420㎡, 연면적 546.28㎡ ▶ 규 모 : 지하1~2층 일부
 - 지상 1층 : 마주침공간(라운지, 수유실 포함)
 - 지상 2층 : 동아리실1, 동아리실2, 다목적실, 사무실

남동문화재단

목표 및 추진 전략



비전

모두의 일상이 문화로 생동하는 새로운 남동

목표

즐거운 일상문화

+

다양한 지역문화

+

창의적 문화예술

+

연결된 문화도시

추진 전략

일상 속 문화활동 확대

- ▶ 구민 생활문화활동, 문화예술교육 참여 지원 통한 문화향유 및 문화활동 진흥
- ▶ 소외계층 문화복지 사업 활성화를 통해 누구나 소외되지 않는 문화적 혜택 제공

지역문화 가치 창출

- ▶ 지역특화 문화자원 발굴, 문화콘텐츠 활용 통한 즐길거리 다양화 및 지역 애착심 고취
- ▶ 지역 내 다양한 문화자원 및 문화주체 간 교류·소통·융합 지원을 통한 새로운 문화 창출

문화예술 창작 활성화

- ▶ 지역예술인 창작·발표·교류 지원 강화로 지역 문화활동 활성화
- ▶ 지역문화 전문(매개)인력 양성 및 문화사업 참여 확대를 통한 지역문화 역량 강화

지역문화 생태계 구축

- ▶ 남동구 지역문화 실태 조사 및 맞춤형 문화정책 연구, 개발을 위한 거버넌스 구축
- ▶ 관내문화기관 및 시설 간 네트워크 구축 통한 시설의 효율적 운영
- ▶ 기초문화재단 간 네트워크 구축
- ▶ 국내외 문화기관 및 단체 문화예술 교류
- ▶ 지역 문화주체 간 연계·협력을 통한 법정 문화도시 사업 추진으로 지역문화 생태계 형성 및 문화도시로서 지속가능성 제고

1

체계적인 재단 운영체계 구축으로 조직 안정화 추진

- 재단 출범 2년차로 운영 기반 체계를 내실화하여 전문 문화 예술기관으로서의 역할 강화
- 시설 개선을 통한 쾌적하고 안전한 공연장 환경 조성으로 품격 있는 문화예술 플랫폼 확보

■ 중점추진사항

- 체계적인 재단 운영체계 구축으로 조직 안정화 추진
- 연간 안전점검 유지관리로 재난사고 예방 및 시설물 안전성 확보

■ 주요업무 추진계획

① 재단 조직 운영 및 관리 체계 구축 【계속사업】

- 조직 안정화를 위한 공정하고 균형적인 인사업무 추진
 - － 인사운영 기본계획 수립 및 직원 근무성적 평정 시행
 - － 수탁시설 운영 및 휴직자 대체를 위한 기간제근로자 채용
 - － 직무 중심 인사관리 시스템 도입 추진
 - － 사업예산 : 1,456,800천원(구비100)
- 지속발전 가능한 경영평가 및 성과관리 운영
 - － 2023년 실적에 대한 경영평가 대비 성과관리 업무체계 구축
 - － 경영평가 실적 우수기관 벤치마킹 실시
 - － 성과금 제도 도입을 통한 평가실적 우수직원 격려방안 도입 등
 - － 사업예산 : 91,167천원(구비100)
- 공정하고 합리적인 재단 사업 추진을 위한 이사회 운영
 - － 재단의 중요사항 심의·의결 : 연 4회 이상
 - － 사업예산 : 7,500천원(구비100)

● ESG 기반의 책임경영 실천

- 환경친화적 사무공간 구축 및 임직원 참여 친환경 캠페인 실시
- 지역상생발전을 위한 공공구매 목표액 설정 및 실적 관리
- 윤리·인권경영 관련 지침 마련 및 임직원 교육, 실행 모니터링
- 사업예산 : 비예산

● 노사협력을 통한 조직문화 개선 기반 마련

- 노사협의회 운영을 통한 직원들의 경영 참여 기회 부여
- 직장 내 괴롭힘 등 방지를 위한 신고센터 운영 추진
- 사업예산 : 비예산

● 재단 임직원 교육 및 연수 추진

- 공공기관 법정의무교육(4대폭력, 청렴 반부패 예방 등) 실시 : 연중
- 방화관리자 등 시설관리 법정 의무교육 실시 : 연중
- 업무역량 강화를 위한 내·외부 교육 실시 : 연중
- 전국 단위 문화예술 분야 박람회 및 페스티벌 참가 : 개최 시
- 해외문화예술기관 방문을 통한 문화예술분야 글로벌 트렌드 및 우수사례 벤치마킹 : 외부기관 추천 선정 시
- 사업예산 : 8,500천원(구비100)

● 직원 후생복지 및 포상제도 운영

- 선택적 복지제도 운영 및 건강검진비 지원, 직장 동호회 운영 등
- 재단 발전 유공직원 대상 5일 이내 포상휴가 부여
- 사업예산 : 22,160천원(구비100)

(단위: 천원)

업 무 명	예산액		예산구분('24)		
	'23	'24	국비	시비	구비
합 계	1,511,700	1,586,127	0	0	1,586,127
○ 균형적인 인사업무 추진	1,475,040	1,456,800	-	-	1,456,800
○ 경영평가 및 성과관리 운영	-	91,167	-	-	91,167
○ 재단 이사회 운영	6,000	7,500	-	-	7,500
○ 직원 교육 및 연수 추진	8,500	8,500	-	-	8,500
○ 직원 후생복지 및 포상제도	22,160	22,160	-	-	22,160

② 투명한 예산회계 및 건전한 재정 운용 【계속사업】

- 회계·재무 관리 내실화 및 투명하고 공정한 계약 추진
 - 계약, 지출, 회계법령, 업무 매뉴얼 작성 등 수시 교육
 - 재무관리 정기 자체 지도 점검으로 사용 준수 및 집행 적정 여부 검토
 - 공개경쟁입찰 및 전자계약(나라장터) 범위 확대
 - 사업예산 : 비예산

③ 안전하고 쾌적한 소래아트홀 시설 관리 【계속사업】 ※ 수탁사업

- 시설·환경관리의 종합계획수립을 통한 체계적 관리 확립
 - 시설물 법정정기점검 및 사전점검을 통해 각 시설물의 장기적 안정성 확보
 - 법정정기점검(전기, 가스, 소방, 건축 등), 각종 시설유지보수 등
 - 시기 및 상황별 환경, 공기질, 시설물 관리를 통한 쾌적한 공연장 이미지 제고
 - 한파, 장마, 태풍, 폭염 등 기상이변 위협에 대비한 선제적 안전조치
- 체계적인 연간 안전보건관리 계획 수립 및 추진
 - 「산업안전보건법」 및 「중대재해처벌법」의 공공기관 법정의무 준수
 - 산업재해 예방 및 근로환경 속 위험요소 사전 차단을 통한 안전한 근로환경 조성 도모 및 근로자 보건상태 증진
- 시설물 개·보수 계획
 - 외부 방부목 교체, 갤러리 화소 및 복도 천장 보수, 공공조형물 분수대(cascade) 보수, 아트홀 외벽 방수공사 및 청소
- 전기차 충전시설 설치 추진현황(24. 1. 17. 기준)
 - 굴착 및 포설 작업 : 2023. 12. 12. ~ 13.
 - 충전기 설치 작업 : 2023. 12. 19.
 - 한전 TR(삼상변압기) 교체 작업 : 2024. 1. 11.
 - 준공 : 2024. 2. 예정

(단위: 천원)

업 무 명	예산액		예산구분('24)		
	'23	'24	국비	시비	구비
○ 아트홀 시설 운영	735,496	720,247	-	-	720,247

■ 기대효과

- 체계적, 안정적 조직 운영을 통한 남동구 지역 문화예술 선도 조직으로서의 역할 강화
- 시설물 안전사고 예방 및 쾌적한 문화예술 향유 환경 조성

- 문화자원 발굴 및 정책 수립을 통한 지역 대표 문화예술기관 역할 정립
- 대외협력 및 외부재원 확보로 재단 자생력 강화 및 지속가능성 확보

■ 중점추진사항

- 문화자원 발굴 및 소통 중심 정책 수립을 통한 정책 방향 및 전략 모색
- 문화예술 네트워크 구축으로 대외협력을 통한 재단 경쟁력 강화
- 대상별 전략적 문화마케팅으로 잠재기부자 발굴 및 후원시스템 구축
- 적극적인 뉴미디어 홍보로 쌍방향 소통 강화 및 재단 인지도 제고

■ 주요업무 추진계획

① 남동 문화예술진흥 정책사업【계속사업】

- 남동 문화예술진흥 정책연구
 - － ‘23 정책 연구조사 데이터 기반으로 문화비전 및 도시문화 구축
 - － 추진 사업별 정책적 방향 및 전략과제 활성화 방안 제시·적용
 - － 중·장기 발전방안 연구 기반마련 및 지역 문화자원 자료DB 구축
 - － 구민 의견수렴을 통한 지속가능한 구민지향 문화정책 발굴·운영
 - － ‘남동구 문화정책 수립(5개년)’을 위한 정책연구 협력(區연계)
 - * (2025년도) 재단 설립 3차년도 연구 용역 실시 예정
 - － 사업기간 : 연 중
 - － 사업예산 : 2,000천원(구비100)
- 남동 문화예술 정책 현장 라운드테이블 및 포럼 운영
 - － 구민, 지역예술인, 청년 등 문화주체 간 의견수렴으로 참여기회 확대
 - － 현장중심 라운드테이블 운영을 통한 재단 추진사업 질적 향상 도모
 - － 발굴된 의제 중심으로 문화정책 담론 형성을 위한 정책포럼 개최
 - － 대 상 : 구민, 지역예술인, 이해관계자, 전문가 등
 - － 사업기간 : 2024. 4. ~ 11. / 라운드테이블 8회, 포럼 1회(예정)
 - － 사업예산 : 10,200천원(구비100)

■ 남동 문화예술 정책자문단 운영

- 구성인원 : 7명(외부 5명, 내부 2명)
- 운영내용
 - 재단사업 현안 및 운영 개선방안 등에 대한 전문가적 대안 제시·자문
 - 장·단기 비전 및 과제 등 문화예술 발전을 위한 정책과 사업 제안
- 사업기간 : 연중
- 사업예산 : 1,500천원(구비100)

(단위: 천원)

업 무 명	예산액		예산구분('24)		
	'23	'24	국비	시비	구비
합 계	54,500	13,700	0	0	13,700
○ 남동 문화예술진흥 정책연구	33,500	2,000	-	-	2,000
○ 라운드테이블 및 포럼	18,000	10,200	-	-	10,200
○ 남동 문화예술 정책자문단 운영	3,000	1,500	-	-	1,500

② 지역문화정책특화사업【계속사업】

■ 지역 문화자원 발굴프로젝트 : '남동 로컬 100선(가제)'

- 지역문화매력 100선 '로컬 100' 취지에 발맞추어 남동구 고유의 문화자원 발굴 및 활용을 통한 지역 문화 향유 확대
- 추진방법
 - 로컬 크리에이터와의 협업을 통해 사람(구민, 예술인 등), 장소(일상, 문화예술, 커뮤니티), 문화(행정동별 이야기) 등 권역별 문화자원 발굴 및 활용, 스토리텔링을 담은 로컬 콘텐츠 기획
 - 발굴된 지역 주체와의 지속적인 협업 관계 형성 및 유지 방안 마련
- 사업기간 : 2024. 1. ~ 12.
- 사업예산 : 10,000천원(구100)

(단위: 천원)

업 무 명	예산액		예산구분('24)		
	'23	'24	국비	시비	구비
○ 지역문화정책특화사업	53,240	10,000	-	-	10,000

③ 대외협력사업 및 네트워크(MOU) 업무 【계속사업】

■ 대외협력 네트워크 구축 및 타 재단 벤치마킹 추진

- 전국 문화도시, 도시재생, 예술지원 등 다양한 분야의 선진사례기관 방문 및 협약(MOU)을 통한 우수한 정책 사례 적극 도입
- 지역문화재단 등 타 기관 협업 사업 추진을 통한 재단 역량 제고
- 사업기간 : 연중
- 사업예산 : 4,000천원(구100)

(단위: 천원)

업 무 명	예산액		예산구분('24)		
	'23	'24	국비	시비	구비
○ 대외협력 및 네트워크(MOU)	-	4,000	-	-	4,000

④ 남동 문화예술진흥기금조성사업 【계속사업】

■ 남동구 문화예술 기부문화 조성 : 남동 '아트팜'

- 기부문화 조성 및 모금 유치를 위한 예우체계 구축 및 활용
- 잠재기부자 발굴을 위한 문화예술 가치인식 캠페인 운영
- 지속가능한 재원 조성으로 지역예술인 활동 촉진 등 재단 자생력 강화 기반 마련
- 추진일정

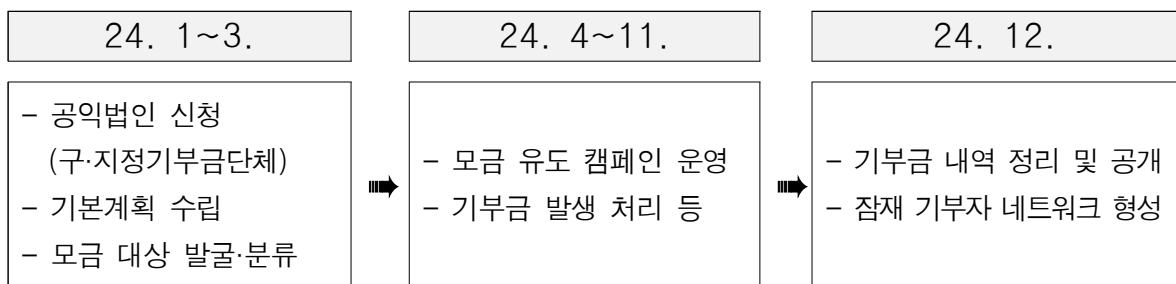

- 사업예산 : 2,900천원(구비100)

(단위: 천원)

업 무 명	예산액		예산구분('24)		
	'23	'24	국비	시비	구비
○ 남동 문화예술 기부문화 조성	3,000	2,900	-	-	2,900

5 재단 홍보사업 활성화【계속사업】

■ 재단 대외 홍보 강화 및 이미지 브랜딩

- 재단의 온/오프라인 채널을 통한 주요사업 홍보 다각화 실시
- 홍보캠페인 및 다양한 굿즈 활용으로 재단 이미지 브랜딩
- 뉴스레터 디자인 및 퍼블리싱, 포털콘텐츠 및 신문광고 등
- 연차보고서, 홍보 책자(리플렛) 등 제작 배부
- 사업기간 : 연중
- 사업예산 : 23,300천원(구100)

■ 남동 문화예술 홍보 서포터즈 운영

- 대 상 : 문화예술 분야에 관심 있고 온/오프라인 홍보에 재능있는 구민 누구나
- 내 용 : 서포터즈 구성 및 재단 사업의 홍보 매개 역할 담당
- 사업기간 : 2024. 3. ~ 12.
- 사업예산 : 3,200천원(구100)

■ 통합 홈페이지 운영·관리

- 운영대상 : 남동문화재단, 남동소래아트홀, 소래역사관, 생활문화센터
- 운영내용
 - 고객 중심의 콘텐츠로 쉽고 효과적인 사업 홍보 다양화
 - 홈페이지 기본 모니터링 및 이미지 리사이징 등 홈페이지 고도화
- 사업예산 : 8,400천원(구100)

(단위: 천원)

업 무 명	예산액		예산구분('24)		
	'23	'24	국비	시비	구비
합 계	42,300	34,900	0	0	34,900
○ 재단 대외 홍보 강화 등	17,100	23,300	-	-	23,300
○ 서포터즈 운영	2,200	3,200	-	-	3,200
○ 통합홈페이지 운영·관리	23,000	8,400	-	-	8,400

기대효과

- 지역의 다양한 문화주체 간 소통과 협력을 통한 지역문화 관계망 구축
- 도시문화 브랜딩 기반 구축 및 구민 중심의 능동적 소비자 양성

- 소래의 역사와 문화, 아름다운 옛 모습의 보존 및 전시를 통한 문화기관으로서의 소래역사관 역할 강화
- 지역 문화유산 발굴 및 활용사업을 통한 지역 역사문화 가치 제고

■ 중점추진사항

- 지역문화기관으로서의 소래역사관 운영 활성화 추진
- 지역문화 유산 활용사업을 통한 지역 역사 문화 계승

■ 주요업무 추진계획

① 소래역사관 운영【계속사업】※ 수탁사업

- 소래역사관 교육프로그램 운영

구 분	상설단체 프로그램	방학 특별프로그램
참여대상	어린이 6세~7세 (만 4세 이상)	초등학생 4학년~6학년
내 용	소래습지 서식 동·식물 활용, 생태 감수성 발달 체험프로그램	학예사 활동 및 역할과 역사 문화 관심 유도 프로그램
사업기간	5, 6, 9, 10월	8, 12월

－ 사업예산 : 2,280천원(구비100)

- 소래역사관 유물자료 관리·확충 및 문화콘텐츠 활용

- － 문화유산표준관리시스템 유물등록 및 소장유물 종합 보험 가입
- － 남동구 및 소래지역 관련 근현대 유물자료 확보
- － 지역 문화유산 활용 아카이빙 영상 제작
- － 유물자료 활용 체험특별전, 프로그램 등 운영
- － 사업예산 : 5,250천원(구비100)

● 소래역사관의 쾌적하고 효율적인 운영 추진

- 상설전시장 운영 및 내외부 시설물 유지보수
- 소방, 전기, 승강기 등 시설물의 월 안전점검 실시
- 사업예산 : 66,266천원(구비100)

(단위: 천원)

업 무 명	예산액		예산구분('24)		
	'23	'24	국비	시비	구비
합 계	104,422	73,796	0	0	73,796
○ 소래역사관 교육프로그램 운영	2,280	2,280	-	-	2,280
○ 소래지역 유물자료 관리·확충 및 문화콘텐츠 활용	1,324	5,250	-	-	5,250
○ 소래역사관의 쾌적하고 효율적인 운영 추진	100,818	66,266	-	-	66,266

■ 기대효과

- 소래역사관 운영 활성화를 통한 구민의 생활 속 문화 향유 기회 제공 및 문화예술 기관으로서의 역할 확대
- 지역 문화유산 활용 사업을 통한 문화유산 가치에 대한 관심 증대

- 생활문화 거점공간을 이용한 구민의 문화적 욕구 충족과 주체적으로 일상의 생활문화 환경 조성 유도
- 지역 내 생활문화 주체 간 관계망 형성 및 협력체계 구축

■ 중점추진사항

- 남동 및 서창생활문화센터의 안정적 운영 및 활성화 추진
- 지역주민의 주체적인 문화예술 활동 참여 기회 제공 및 기반 마련
- 지역 공동체 커뮤니티 플랫폼으로의 역할 확대 추진

■ 주요업무 추진계획

① 생활문화센터 운영 【계속사업】 ※ 수탁사업

- (남동/서창)생활문화센터 운영 활성화
 - － 생활 속 문화 공간으로 주민 중심 생활문화 활동 참여 기회 확대
 - － 자율적 문화예술활동 지원을 위한 시설 대관 적극 추진
 - － 친목 도모, 상호교류, 휴식 등이 가능한 개방형 공간을 활용한 접근성 높은 기획전시 추진
 - － 지역 네트워크 구축 및 온·오프라인 홍보 채널 확대 운영
 - － 사업대상 : 남동생활문화센터, 서창생활문화센터(신설)
 - － 사업기간 : 2024. 1. ~ 12.
 - － 사업예산 : 82,452천원(구100)

(단위: 천원)

업 무 명	예산액		예산구분('24)		
	'23	'24	국비	시비	구비
합 계	64,592	82,452	0	0	82,452
○ 남동생활문화센터 운영	64,592	59,576	0	0	59,576
○ 서창생활문화센터 운영	-	22,876	0	0	22,876

2 생활문화활동 활성화 지원사업 【계속사업】

● (남동/서창)생활문화센터 교육프로그램 운영

- 주민 커뮤니티 공간으로서의 생활문화센터 운영
- 최신 트렌드와 주민의 니즈를 반영한 다양한 프로그램 구성 및 생활밀착형 문화예술교육 계획 수립·운영
- 자체 교육프로그램 운영을 통한 생활문화동아리 발굴 및 관리
- 사업기간 : 2024. 3. ~ 12.
- 사업예산 : 10,000천원(구비100)

● 생활문화동아리 활동지원

- 지역 주민들이 자발적으로 참여하는 생활문화동아리를 발굴하고 문화활동 지원 및 네트워크 구축으로 생활문화 저변 확대
- 지원대상 : 남동구 활동 생활문화동아리(3인 이상)
- 지원규모 : 100만원 범위 내 차등 지원 / 총 15개 동아리 내외
- 지원방법 : 공개 모집 → 서류 심사·선정 → 지원금 교부 → 정산
- 지원항목 : 홍보비, 대관비, 임차비, 강사비, 진행비 등
- 사업기간 : 2024. 4. ~ 12.
- 사업예산 : 12,970천원(구100)

(단위: 천원)

업 무 명	예산액		예산구분('24)		
	'23	'24	국비	시비	구비
합 계	26,500	22,970	0	0	22,970
○ 생활문화센터교육프로그램운영	7,500	10,000	0	0	10,000
○ 생활문화동아리지원	19,000	12,970	0	0	12,970

기대효과

- 생활문화 거점 공간을 활용한 지역주민의 문화예술 활동 참여 기회 확대
- 지역 내 생활문화 주체 간 교류 및 소통으로 주민 삶의 만족도 향상 및 생활문화 가치 확산
- 생활문화센터 공간을 활용한 상시프로그램 운영 및 문화예술을 통한 지역 내 사회구성원 간 공동체 의식 강화

- 지역 문화자원을 활용한 지역특화형 문화예술교육 활성화
- 문화소외계층을 위한 맞춤형 문화예술교육을 통한 구민의 정서 함양 및 삶의 질 향상

■ 중점추진사항

- 인문학 등 다양한 분야와의 통합형 문화예술교육 콘텐츠 개발 및 프로그램 운영
- 생애주기별 수요자 중심의 문화예술교육 지원 다각화
- 지역 문화자원을 활용한 구민 맞춤형 문화예술교육 활성화

■ 주요업무 추진계획

① 문화예술교육 프로그램 【계속사업】

- 남동 생애주기 문화예술교육 지원사업

참여대상	청소년 (14세~19세)	신중년 (50세~69세)
교육분야	인문학	자기표현 연극교육
내 용	진로, 고민 등 다양한 자아의 이야기를 인문학으로 탐색해 웹진으로 발행해보는 프로그램	생애에 대한 새로운 관점을 제시할 수 있는 융합형 교육 프로그램
사업기간	5~6월	8~11월

- 사업기간 : 2024. 3. ~ 11.
- 사업예산 : 17,000천원(구비100)

- 남동구 문화예술 온라인 아카데미 운영

- 남동구 설화, 제의 등 역사적 의의가 담긴 영상 자료를 제작하여 지역문화교육 콘텐츠 개발
- 교육자료로 구성·활용하여 지역문화유산의 가치 공유
- 사업기간 : 2024. 3. ~ 12.
- 사업예산 : 9,960천원(구비100)

● 남동 문화예술 공간 연계 교육 지원사업

- 구민 접근성이 용이한 관내 민간 문화예술 공간 선정, 교육 프로그램 운영으로 생활 속 문화예술 활동 향유 제공
- 관내 문화예술 공간 활성화로 지역 예술인 활동 지원
- 지원규모 : 5개소 / 각 2,000천원
- 지원내역 : 프로젝트 기획비, 재료비, 홍보비 등
- 사업기간 : 2024. 5. ~ 10.
- 사업예산 : 10,780천원(구비100)

● 문화다양성 확산 사업

- 지역의 문화다양성 현안 및 다양한 문화주체를 발굴하고 주체간 상호 교류와 소통을 통해 문화적 차이를 존중하는 지역 문화 기반 조성
- 남동구 특성을 반영한 문화다양성 정책 방향 제시, 가치 확산, 지역사회 소수 주체의 문화예술 향유와 접근성 향상
- 사업내용 : 소수주체(사할린 동포 및 다문화가정) 대상 시범 교육 프로그램 운영

* (2023년도) 문화다양성 현안 및 기초 조사 실시 완료

- 사업기간 : 2024. 3. ~ 12.
- 사업예산 : 5,000천원(구비100)

(단위: 천원)

업 무 명	예산액		예산구분('24)		
	'23	'24	국비	시비	구비
합 계	50,770	42,740	0	0	42,740
○ 남동 생애주기 문화예술교육	19,500	17,000	-	-	17,000
○ 온라인아카데미 운영	21,600	9,960	-	-	9,960
○ 남동 문화예술 공간 연계 교육	7,130	10,780	-	-	10,780
○ 문화다양성 확산 사업	2,270	5,000	-	-	5,000

2 지역 문화자원 활용 사업【계속사업】

2024 남동구 지역문화 전문인력 양성과정 운영

- 지역에서 활동하는 문화기획자 발굴 및 역량강화 교육(이론, 실습)
- 지역탐구를 위한 지역자원 현장 탐방
(예시: 남동구 문화시설 및 문화소외계층 기관 탐방, 지역 문화기획자와의 만남 등)
- 교육생 역량강화를 위한 강의 및 전문가 멘토링
- 지역 현안 발굴에 따른 팀 기반 문화 프로젝트 실행
(예시: 세대갈등 해소를 위한 문화 프로그램, 예술과 기술을 결합한 프로그램 개발 등)
- 기수별 교육생 네트워킹 및 수료생 문화현장 연계 지속성장 지원
- 사업기간 : 2024. 3. ~ 12.
- 사업예산 : 18,940천원(구비100)

(단위: 천원)

업 무 명	예산액		예산구분('24)		
	'23	'24	국비	시비	구비
합 계	30,800	18,940	0	0	18,940
○ 2024 남동구 지역문화 전문인력 양성과정	30,800	18,940	-	-	18,940

기대효과

- 남동구의 특성을 반영한 교육프로그램 개발 운영을 통해 전 생애 참여 및 문화예술 교육 사각지대 해소
- 지역 문화기반 시설의 거점 활용 및 다양한 분야의 전문성을 갖춘 문화예술교육 프로그램 개발을 통해 구민의 문화예술 향유 및 삶의 만족도 제고

- 지역 문화예술 활성화를 위한 맞춤형 지원 체계 구축 및 확대
- 다양한 축제와 문화사업, 공연, 전시를 통한 구민 문화향유 및 문화 예술복지 추진

■ 중점추진사항

- 문화예술지원 확대 및 체계 세분화로 지역문화예술 역량 강화
- 차별화된 프로그램 개발과 구민 참여 확대를 통한 축제, 공연, 문화 예술복지 경쟁력 제고
- 야외 문화공연과 공연·전시 시설 운영을 통한 구민 문화향유 확대

■ 주요업무 추진계획

① 지역문화예술지원을 통한 남동구 문화예술 진흥【계속사업】

- 남동구 문화예술활동 지원사업 확대
 - － 관내 다양한 계층의 문화예술 단체, 예술인들의 활동 지원 및 육성을 통한 문화예술 부흥 기반 구축
 - 남동구문화예술회 예술 활동 지원 : 7개분과
 - 남동구 문화예술단체 및 예술인 창작활동 지원
 - 남동구 청년 문화예술단체 및 청년 예술인 활동 지원 (신설)
 - － 사업시기 : 연중
 - － 사업예산 : 119,200천원(구비100)
- 구립예술단 운영 지원 ※ 수탁사업
 - － 구립예술단 운영 및 정기공연 지원, 주요 문화행사 참여 및 각종 행사 지원 등을 통한 구 문화예술사절단으로서의 위상 제고
 - － 사업대상 : 여성합창단, 풍물단
 - － 사업시기 : 연중
 - － 사업예산 : 143,762천원(구비100)
 - 여성합창단 : 72,366천원 / 풍물단 71,396천원

■ 남동공연예술제(NPAF-Namdong Performing Arts Festa) 개최

- 남동구 공연예술단체의 공연 활동 기반 확대 및 구민들이 다양한 문화예술을 접할 수 있는 새로운 문화예술 축제의 장 마련
- 소래아트홀 공연장(메인 공연), 야외공연장(프린지 공연), 주변 광장 등을 활용한 문화예술 공간 조성
- 운영방법 : 참가 공연예술단체 공개모집 및 심사 선정
- 운영내용 : 공연예술단체의 릴레이 공연, OTT 활용 영상 스트리밍, 예술교육, 체험 프로그램, 플리마켓 등
- 개최시기 : 2024. 10월중
- 사업예산 : 87,750천원(구100)

(단위: 천원)

업 무 명	예산액		예산구분('24)		
	'23	'24	국비	시비	구비
합 계	321,562	350,712	0	0	350,712
○ 남동구 문화예술활동 지원사업	90,600	119,200	-	-	119,200
○ 구립예술단 운영 지원	143,762	143,762	-	-	143,762
○ 남동공연예술제	87,200	87,750	-	-	87,750

② 축제 및 문화공연을 통한 구민 문화 향유 · 복지 확대 【계속사업】

■ 찾아가는 문화공연

- 다양한 장르의 거리공연(버스킹)을 통해 남동구에 문화예술을 통한 활력을 더하고, 구민의 문화 수요 충족 및 향유 기회 제공
- 사업기간 : 2024. 1. ~ 12.
- 운영방법 : 공연팀 공개모집 → 심사 → 선정 → 버스킹 운영
- 공연시기 : 2024. 4. ~ 10.
- 운영횟수 : 20회 (28주간 금·토·일요일 운영)
 - * 기상 및 여건에 따라 일정 변경 가능
- 사업예산 : 44,910천원(구비100)

■ 맞춤형 기획공연

- 남동구의 유희공간에서 문화공연을 운영하여 문화적 공간 재생 도모
- 청소년·청년층을 주 타깃으로 운영하여 문화 수혜 계층의 균형 도모
- 사업기간 : 2024. 1. ~ 12. ※ 공연 시기 : 6월 중
- 사업예산 : 20,000천원(구비100)

● 소래포구 축제 ※ 수탁사업

- 소래포구 천혜 생태자원과 구민의 삶과 기억을 문화콘텐츠로 승화하여 구민 문화향유권 신장 및 지역 관광경제 활성화 추진
- 소래포구와 연관된 생태·예술·체험·경관 콘텐츠 강화
- 구민이 축제 프로그램에 적극적으로 참여하는 축제 운영
- 인근 어시장 활용 활성화를 통해 새로운 관광콘텐츠 제공
- 인파밀집 사고 방지를 위한 질서유지 방안 마련
- 사업기간 : 2024. 1. ~ 12. ※ 축제 운영일 : 9~10월 중
- 사업예산 : 600,000천원(구비67:시비33)

● 문화예술복지 사업

- 관내 문화예술 소외계층을 대상으로 한 공연·전시 사업 운영으로 구민 문화예술 복지 추진
- 원도심 대상 지역 특화 문화예술복지 사업을 운영, 자생적 문화 거점 생성 도모
 - 문화예술복지 공연 : 문화소외계층 대상 문화공연 운영
 - 문화예술복지 전시 : 문화소외계층 관련 시설 내 전시 운영
 - 문화예술복지 거점 : 관내 원도심 문화거점에서 문화행사 운영
- 사업기간 : 2024. 1. ~ 12.
- 사업예산 : 83,940천원(구비100)

(단위: 천원)

업 무 명	예산액		예산구분('24)		
	'23	'24	국비	시비	구비
합 계	720,500	748,850	0	200,000	548,850
○ 찾아가는 문화공연	44,000	44,910	-	-	44,910
○ 맞춤형 기획공연	26,500	20,000	-	-	20,000
○ 소래포구 축제	600,000	600,000	0	200,000	400,000
○ 문화예술복지 사업	50,000	83,940	-	-	83,940

③ 콘텐츠 강화 및 서비스 개선을 통한 공연·전시 시설 활성화 [계속사업]

■ 소래아트홀 기획 공연·전시 활성화 ※ 수탁사업

- 소래아트홀 자체 공연·전시 기획 프로그램 운영
 - 상설 공연 프로그램 : 마티네콘서트 마실 / 10회
 - 기획 공연 프로그램 : 각 장르별 자체 특별 기획 / 10회
 - 기획 전시 프로그램 : 자체 기획 및 공모사업 전시 확대
 - 공동 기획 프로그램 : 국고사업 및 공모사업 진행 등
- 공모사업 신청 등으로 외부재원 적극 확보 운영
- 사업기간 : 2024. 2. ~ 12.
- 사업예산 : 429,000천원(구비100)

■ 인천 지역 내 공연장 연계 사업 ※ 수탁사업

- 아동 축제 개최를 통한 인천 지역 공연장과의 연대 및 예비 관객 양성
- 인천 전 지역 공연장과 아동청소년연극협회와의 협약을 통해 아이들을 위한 릴레이 공연 축제 개최
- 사업기간 : 2024. 5. ~ 7.
- 사업예산 : 15,000천원(구비100)

■ 남동소래아트홀 시스템 관리 및 공연장 인력 운영 ※ 수탁사업

- 공연장·전시공간 및 공연 물품(악기) 등 상시 유지 보수 관리
- 남동소래아트홀 대관 운영을 통한 공연·전시 콘텐츠 확장
- 남동소래아트홀 시설 개선을 통한 공연장 운영 활성화 노력
- 자체 및 대관 공연 시 무대 안전관리 확보
 - 무대조명 회로 정비 및 유압식 고소 작업대 구비 : 각1식
- 전시 안내원 「하우스 어텐던트」 신규 운영 및 대관자와의 사전 스태프 회의 추진을 통한 공연·전시 서비스 확대
- 사업기간 : 연중
- 사업예산 : 174,792천원(구비100)

(단위: 천원)

업 무 명	예산액		예산구분('24)		
	'23	'24	국비	시비	구비
합 계	753,299	618,792	0	0	618,792
○ 소래아트홀 기획 공연전시 활성화	419,800	429,000	-	-	429,000
○ 인천 지역내 공연장 연계 사업	15,000	15,000	-	-	15,000
○ 아트홀 공연장 운영	243,549	174,792	-	-	174,792

■ 기대효과

- 지역 특성을 고려한 맞춤형 지원으로 남동구 문화예술 자생력 강화
- 다양한 장르의 공연, 축제, 문화사업을 통한 구민들의 문화 향유 및 문화예술복지 확대
- 공연·전시 시설 활성화를 통한 이용자 편의 확대 및 만족도 향상

❖ 작성책임자	감독자	사무국장	임원재 (☎070-8830-7796)
	총괄자	경영지원팀장	정현철 (☎070-8820-4021)
	작성자	경영지원팀	리봄 (☎070-8820-4025)